

平桥区农村生活垃圾治理作业服务项目（项目名称）二标段

# 投标文件

采购项目编号：信平财公开招标-2024-25

投标人：河南金之信实业有限公司（单位电子签章或盖章）

法定代表人：\_\_\_\_\_（签字或盖章或电子签名）

2024年7月25日



## 五、类似业绩

序号	项目名称	采购人名称	合同金额或费率或其他	合同签订日期	备注
1	彭家湾乡购买垃圾治理服务项目	信阳市羊山新区彭家湾乡人民政府	1300000 元	2024 年 6 月 7 日	
2	洛阳市洛龙区第一标段道路清扫保洁	洛阳市洛龙区城市管理局	8949692.4 元	2023. 4. 1	
3	郑州市金水区城市精细化服务项目	郑州金水市政建设管理有限公司	6957736 元	2022. 9. 6	

注：（时间以签订合同为准，电子投标文件中需提供合同原件扫描件。若无打/）

投标人名称：河南金之信实业有限公司（单位电子签章或盖章）

法定代表人或其委托代理人（签字或盖章或电子签名）：

2024 年 7 月 25 日



## 1、信阳市羊山新区彭家湾项目清扫保洁业绩证明

# 成 交 通 知 书

采购项目编号：羊财磋商采购-2024-20

河南金之信实业有限公司：

由河南禾鑫工程咨询有限公司组织的“彭家湾乡购买垃圾治理服务项目”竞争性磋商活动中，磋商小组严格按照采购内容、评标程序和评标原则进行了客观、公平、公正的评定，最终确定你公司为成交供应商，成交金额为人民币壹佰叁拾万元整（¥1300000.00）。

请贵公司在收到成交通知书后7个工作日内，与采购人签订合同。

特此通知！

采 购 人（盖章）：信阳市羊山新区彭家湾乡人民政府

采购代理机构（盖章）：河南禾鑫工程咨询有限公司

2024年06月06日

## 彭家湾乡购买垃圾治理服务项目合同

甲方：(以下简称甲方) 信阳市羊山新区彭家湾乡人民政府

乙方：(以下简称乙方) 河南金之信实业有限公司

为进一步提高我乡农村环境与卫生管理水平，改善农村人居环境，经过公开招标，甲方将生活垃圾清运保洁工作委托乙方管理和运营，建立规范的改善农村人居环境托管运营模式。为维护双方权益依照《中华人民共和国合同法》及其它有关法律遵循平等自愿、公平和诚实信用的原则，在招标项目内容及要求基础上，双方就彭家湾乡购买垃圾治理服务项目事项协商一致，特订立如下合同条款，以资共同遵守：

### 第一条 承包范围、内容

1、托管乡镇内的主要街道、小集市、国道、省道、县道、乡道、通村道路清扫、路肩除杂(主干道杂草杂物清理)及周边各100米范围内清扫保洁、垃圾捡拾、收集清运(包括河道、沟塘堰坝、渠道周边垃圾捡拾)，保持路面及两侧干净整洁，自然组的生活垃圾定点倒放和定期组织清运。

### 第二条 合同履行期限

承包期限为1年，原则上自2024年6月7日起生效至2025年6月7日终止。如因彭家湾乡2025年垃圾治理服务项目纳入羊山新区统一管理，甲方有权在彭家湾乡垃圾治理服务项目纳入羊山新区统一管理后提前终止合同。

### 第三条 保洁经费及付款方式

#### 1、保洁经费

保洁经费年总计人民币大写：壹佰叁拾万元整 (小写：人民币¥1,300,000.00元)。

#### 2、付款方式

每年每月10日前支付上月的保洁费，保洁费用原则上按每月¥108333.33元拨付。

### 第四条 保洁方式及质量要求

— 1 —

- 1、保洁托管范围内的作业人员要做到勤走动、勤观察、勤清理，集镇的卫生清扫和保洁，人行道卫生、整洁，及时清理树挂飘袋等立面卫生。作业范围内达到“一眼净”。
- 2、乡（镇）、办事处所在地及村庄、大型农贸市场及集市内卫生、垃圾清运保洁。
- 3、托管范围内村庄生活垃圾及时进行清运，确保做到垃圾桶点地面干净、垃圾箱、垃圾桶体表面干净摆放整齐，无垃圾外溢现象。
- 4、管理人员、作业人员按规定穿着标志式工作服，并做到穿着规范，服装整洁。
- 5、确保运输工具清洁，车体无污垢、无外露车挂垃圾，标志清晰。
- 6、对生活垃圾要求日产日清，保证垃圾桶不满溢，清理作业场地，保持生活垃圾收集设施和周边环境的干净整洁。村级垃圾必须在每天下午 18:00 前清理完毕，保证日清日净。
- 7、验收标准：乙方承包的本合同项目应达到建设部城市环境卫生质量标准中废弃物控制指标要求，满足国家行业质量要求的合格标准及省、市、区农村垃圾治理工作达标验收的标准和《卫生保洁考核办法》等文件标准，甲方每月月底按上述标准对乙方完成的工作进行验收。

#### 第五条 保洁人员配置

乙方必须按投标承诺足额配备保洁人员，不得减少。签订合同后一个月内未配足人员的，甲方有权终止本合同。乙方分配各村责任区的保洁人员需纳入甲方和涉及村村委会共同管理，以便统筹做好辖区内环境卫生整治工作。

#### 第六条 甲、乙双方的权利和义务

##### （一）甲方的权利和义务

- 1、负责协助乙方找到辖区内道路两旁、沟塘、村庄内外及主干道周边的陈年垃圾点。
- 2、协助安排街道或村委按照乙方确定的招工条件、工资标准，组织招聘街道或村庄保洁员。
- 3、负责做好环卫宣传、督导等工作，倡导村民爱护环卫设施，养成良好的爱护村镇内环境卫生的生活习惯，教育群众不得将污水、热灰、杂土、建筑垃圾等倒入桶内，以



免损坏垃圾桶。

4、负责协调处理托管范围内生产的建筑垃圾、工业生产垃圾、农业生产垃圾等，协助环卫公司规范管理好村庄内农作物、路边菜地、建筑施工工地等。

5、成立农村人居环境工作领导小组办公室，专门负责本项工作的实施，对乙方的工作质量进行监督检查，每次拨付托管费用前对乙方的工作进行考核，出具奖惩意见。

6、按照双方约定的工作标准出台监督考核办法，对乙方进行监督考核，即每个月的考核由考核组及村共同打分，结合第三方机构每月的考评，按得分比例计算当月保洁费（具体金额双方约定）。上级管理部门及乡村干部的督查人员发现的卫生问题及时反馈给乙方，要求乙方整改，整改后仍达不到标准的，每发现一处扣 200 元，整改仍达不到要求的，扣 500 元，造成不良影响，情节特别严重的，扣 10000 元。

7、甲方负责免费提供中转站或垃圾场。若出现公共设施（含垃圾箱、桶等）损坏行为，由甲方协助乙方按法规政策追责破坏人。

8、甲方如有环卫车辆，需提供给乙方使用的，相关事宜双方另行协商。

9、甲方有权对学校周边、菜场周边等人流量大和卫生较差的区域进行重点考核。

10、因主观原因有下列情况之一的，甲方有权加重对乙方处罚，情节特别严重的终止合同的履行：

- (1) 考核时发现的情况及时反馈给作业单位，并限期改正，而未改正的。
- (2) 被新闻媒体曝光批评，累计三次以上；
- (3) 重大活动期间，造成负面影响的。

11、乙方要求终止合同应提前三个月告知甲方，未经甲方同意单方面终止合同，甲方有权扣罚乙方半年服务经费。

#### (二) 乙方的权利和义务

1、负责托管范围内的清扫保洁、生活垃圾清运和路肩杂草杂物清理工作，确保托管范围内环卫保洁、垃圾清运和路肩美化质量，并接受甲方和第三方的监督考核。在本协议履行期间，乡（镇）、办事处、村内新出现建筑垃圾及时向甲方汇报，并主动清理，产



生的费用由乙方和倾倒垃圾人自行协商。

2、负责本项目所需的环卫机械、垃圾桶、箱等的投资。负责乡（镇）、办事处、村庄垃圾箱（桶）的购置和摆放，街道、村按 3 日内垃圾桶不外溢的标准配置垃圾箱、桶。并负责按方便居民（村民）投放、便于车辆清运的原则，选点摆放垃圾箱（桶）。必要时甲方协助乙方，协助追偿损坏环卫设施的单位或居民，责令其赔偿损坏的环卫设施。

3、乙方无条件配合甲方完成每次创卫及上级检查视察工作需完成的卫生清洁任务。

4、负责箱（桶）的擦洗保洁和消毒的维护，负责垃圾箱桶的质量和维修维护，及时更新因质量或其他问题损坏的垃圾箱桶，负责向甲方提供公用设施的维护、维修和管理。

5、负责为招聘的保洁人员办理保险，发放招聘的管理人员、清运人员、清扫人员及其他工作人员工资、劳保、工作服及其劳动工具，负责对各级管理、作业人员的考核管理和奖惩激励。

6、在招聘村庄保洁员时，应对建档立卡贫困户或监测户给予优先，凡村委会推荐的贫困户或监测户保洁员，若不能胜任本职工作予以辞退或本人自愿辞职的，乙方应提前告知村委会和乡农村人居环境综合整治工作领导小组办公室。

7、负责对所聘请保洁员、环卫作业和管理人员的安全教育，若出现人身意外事故由乙方全权负责处理并承担工伤、交通及其他相应法律责任。建立完善的运营管理体系，根据作业标准制定相关的考核制度，建立作业车辆、管理人员的考核监督信息化管理系统。

8、负责承担办公场所的水（不包括工程车加水）、电、通讯等相关费用，若因拖欠该费用造成的一切后果由乙方承担。

9、有权要求甲方按照协议规定及时拨付托管费，乙方负责按照国家有关规定向甲方提供税务票据。

10、如甲方未按时拨付托管费，而影响环卫托管任务的正常开展时，乙方有权要求甲方支付前期拖欠费用并有权终止托管，因此所产生的不良后果均由甲方负责。

11、环卫工作人员及其他管理人员若与居民发生纠纷，乙方自行诉诸有关部门解决，

必要时可向甲方申请调解。

12、每日必须严格按照相关卫生保洁质量要求对划定的责任区域范围内的所有项目实行规范化的卫生保洁作业，确保卫生保洁质量。

13、乙方必须严格要求配备足够的保洁人员，所有保洁人员及管理人员必须身体健康，能胜任日常保洁及管理工作。

14、乙方的道路保洁人员必须按规定统一着装，服装及保洁车辆、作业工具由乙方自行购置，车辆维修等相关费用由乙方自理。

15、乙方不准将甲方委托乙方的卫生保洁项目转包。

16、乙方必须自觉接受，配合甲方有关工作指导及考核检查，并自觉做好各项大型活动期间的环境保障和其它临时性、突击性工作。

17、道路、收集点所产生的垃圾必须运到中转站，并负责装至市政管理局垃圾运输车辆，严禁乱倒垃圾，产生乱倒的后果由乙方全部负责。

18、乙方对绿地的保洁包括清理绿地内种植各种树木下的树叶、枯枝及各类零星垃圾。

19、乙方应及时上报管理、人员安排、考核台帐等管理状况，投诉落实情况等必须及时以书面形式反馈。

#### 第七条 违约责任

1、甲方应在每次结算之日起30天内将承包费用结算完毕并打入乙方账户，否则，乙方有权要求甲方按当次承包费的2%向乙方支付滞纳金。

2、甲方对乙方每月进行不定时的考核，考核合格但发现保洁区域内存在保洁质量问题，下发限期整改通知单，限期整改。乙方必须在规定时间内书面上交整改结果的回复单，如在限期整改时间内，质量问题整改达不到要求的，按1%的承包费标准扣除。考核不合格的直接按1万元的标准扣除。

3、如由于乙方原因被甲方上级单位曝光或批评或对甲方重大活动造成负面影响的，每次从托管费用中扣除1万元，直至解除合同。

4、乙方及其所聘人员对甲方公共财物、设施、设备和环境造成损失的，由乙方照价赔偿。

#### 第八条 其它事项约定

1、甲方拨付乙方的保洁经费中包括不低于合同总价的 1% 的安全生产专项经费，乙方必须有拥有上岗证书的专职安全生产管理员，并制定完善的安全生产管理制度和经费使用预决算，不得将安全生产专项经费挪作它用。

2、乙方必须与甲方签订安全生产责任书（附件），责任书时效以保洁合同起止时间为准。

3、乙方在合同履行期间，在不影响本区域保洁服务质量的情况下，通过增加机械设备等方式提高工作效率，需减少保洁工人人数的，必须事先告知甲方，设备添置的费用自行解决，保洁经费不予增加。

4、乙方要做好环卫职工的职业卫生管理工作，做好对职工的工作、生活场所的环境保洁、保护工作，每年组织一次职工体检（费用由乙方负责）。

5、本合同金额已包括保洁区域内的各重大活动所需的道路清扫、垃圾清运等费用，如遇有重大活动必须无条件服从参与。

6、合同期内环卫设施设备现有的塑料垃圾桶损坏、遗失的调换由乙方自行负责；扫帚、畚斗、三轮车、环卫工作服等环卫作业装备及设备由乙方自行配置。

7、乙方应在甲方管辖区域内设置固定办公场所，组织应急队伍并开通 24 小时值班电话，按规定时间处理各种投诉及突发事件。

8、因自然灾害等不可抗因素造成本合同保洁项目经济损失的，甲乙双方共同协商妥善解决。

9、因工作需要调整保洁标准的，按新标准重新测算保洁服务费。

10、承包期间乙方和乙方聘用人员同其他公司、企业、个人等发生的任何纠纷均由乙方或乙方聘用人员自行处理和承担责任，与甲方无关。

#### 第九条 合同的补充及变更



本合同未尽事宜或甲乙双方认为需要变更或补充的事项，由甲乙双方协商并达成书面的补充或变更协议，补充或变更协议是本合同的有效补充，与本合同具有同等法律效力。

第十条 本合同如发生纠纷，当事人双方应当及时协商解决，协商不成时，任何一方均可向平桥区人民法院起诉。

第十一条 本合同自双方签字盖章起生效。合同执行期内，甲乙双方均不得随意变更或解除合同。合同如有未尽事宜，须经双方共同协商，作出补充规定，补充规定与本合同具有同等效力。本合同一式五份，甲乙双方各执二份；采购办备案一份。

甲方：(公章)

信阳市羊山新区彭家湾乡人民政府



乙方：(公章)

河南金之信实业有限公司



法定(授权)代表人:

郭双双

法定(授权)代表人:

郭双双

开户银行: \_\_\_\_\_

开户银行: \_\_\_\_\_

帐号: \_\_\_\_\_

帐号: \_\_\_\_\_

联系电话: \_\_\_\_\_

联系电话: \_\_\_\_\_

日期:

2024年6月7日

日期:

2024年6月7日





附件：

## 安全生产责任状

甲方：（以下简称甲方）信阳市羊山新区彭家湾乡人民政府

乙方：（以下简称乙方）河南金之信实业有限公司

为了进一步贯彻落实“安全第一，预防为主”的方针，全面落实乙方安全生产责任，强化安全管理，有效遏制重、特大事故的发生，维护环卫保洁工作和生活秩序，特签订安全生产责任状。

一、责任归属：垃圾清运日常管理及公司日常生产经营发生的一切安全事故，责任由乙方自行承担，甲方在事故处理中只起协助调解作用，不承担任何责任。

二、责任对象：乙方的法人代表是安全生产第一责任人，对该公司安全生产工作负全面责任。

### 三、责任目标

- 1、建立健全安全生产责任制，制定并落实各项安全生产的规章制度。
  - 2、对所有符合参加人身意外伤害保险的人员统一进行参保（社会保险参保人员除外）；
  - 3、对所管理车辆（包括非机动车）落实保险责任，建立车辆管理制度。
  - 4、不发生重伤及以上人身伤亡事故；
  - 5、年度人身轻伤事故率不超过本公司总人数的 3%；
  - 6、保证所辖职工宿舍区内不发生消防等安全事故；
  - 7、不发生大面积传染病事件；
  - 8、不发生 5 万元及以上的设备、机械事故；
  - 9、驾驶员、安全员、特种作业人员全部持证上岗；
  - 10、安全设施、安全标志、安全警示的设置率、规范率达到 100%；
  - 11、每季度至少召开一次安全生产工作例会，研究解决安全生产中的重大问题；每季度至少组织一次全面及专项安全生产检查，并有检查记录凭证；
  - 12、认真贯彻《安全生产法》并抓好宣传培训工作；
  - 13、本责任状有效期与双方所签订保洁合同挂钩，随保洁合同时间起讫。
- 本责任状一式四份，甲乙双方各执二份。

甲方：（公章）

法定（授权）代表人：

日期：2024年6月7日

乙方：（公章）

法定（授权）代表人：

日期：2024年6月7日

## 2、洛阳市洛龙区道路清扫保洁业绩证明

# 河南招标采购服务有限公司 中标通知书

采购编号：洛龙政采公开-2023-15

河南金之信实业有限公司：

贵方于2023年3月29日所递交的洛阳市洛龙区城市管理局关于2023年道路清扫保洁项目第一标段投标文件已被招标人接受，并被确定为中标人。

中标金额：8953954.740元/年

快车道清扫保洁单价：4.84元/m<sup>2</sup>/年

慢车道、人行道、广场清扫保洁单价：4.84元/m<sup>2</sup>/年

质量目标：符合国家及行业相关规范和要求，满足采购人的相关要求

服务期：2年

请你方在接到本通知书后1个工作日内到洛阳市洛龙区城市管理局与招标人签订合同协议书。

特此通知

招标人：（盖章）



招标代理机构：（盖章）



二〇二三年三月二十日

## 洛阳市洛龙区 道路清扫保洁 2023 年承包合同

项目名称：洛龙区城市道路 1 标段清扫保洁

项目地址：洛龙区

甲方：洛龙区城市管理局

乙方：河南金之信实业有限公司

为进一步加强城市道路清扫保洁管理工作，实行长效管理、精细化管理，逐步实现政府职能转变的需要，根据《中华人民共和国民法典》、《洛阳市城市市容和环境卫生管理办法》及其它有关法律、法规的规定，依据招标结果，甲乙双方就区管道路清扫保洁的有关事宜达成如下合同：

第一条 项目概况：

1. 项目名称：洛阳市洛龙区第一标段道路清扫保洁。
2. 清扫保洁区域：文仲大道（含）以东，周山大道（不含）以西，滨河南路（含）以南，南山大道以北。

第二条 项目面积：1849109.61平方米。（详细道路面积附后）

第三条 项目承包金额：合同价 8949692.4 元/年，平均每月 745807.7 元。快车道清扫保洁面积 1058662.49 平方米，单价 4.84 元/年/㎡；慢车道清扫保洁面积 310640.67 平方米，单价 4.84 元/年/㎡；人行道清扫保洁面积 479806.46 平方米，单价 4.84 元/年/㎡。项目承包金额包括但不限于：工人工资、保险费、社保费、福利费、工具及维修费、垃圾清扫收集费、果皮箱管护费，绿地保洁、冬季除雪费、秋冬落叶收集（袋）费、三轮冲洗车加油及维修费、高温补贴、伤亡事故处理的费用、突发事件应急处理的费用、夜班费、加班费、管理费、税金、绩效奖金、共享单车协助摆放等，如遇最低工资上涨，按国家规定执行。

第四条 承包金支付方式：

1. 年承包金的 11%为税金和管理费、利润、5%为绩效考核奖惩费。年承包金按月平均。依据《洛龙区城市管理局道路清扫保洁服务作业标准及绩效考核办法》逐月进行考核，作为当月绩效考核奖惩费发放依据，当月承包金于下月 15 号前转账支付。

2. 乙方如实提供工资表和办理人身意外保险人员名单等材料作为甲方支付道路清扫承包费的依据。

第五条 承包期限：

自 2023 年 04 月 01 日至 2025 年 03 月 31 日（二年）

第六条 乙方清扫保洁范围：

乙方所中标段内所有快慢车道、人行道至沿街门店门前、道路沿线绿化带内、树坑内、果皮箱等区域。



第七条 技术标准：

《洛龙区城市管理局道路清扫保洁服务作业标准及绩效考核办法》，运行中甲方可以根据道路保洁考核的实际情况及上级相关要求标准做出相应调整，乙方必须严格遵照执行。凡不服从甲方绩效考核管理，与甲方管理部门发生冲突或者变相阻挠各项督查检查的，甲方有权单方解除合同。

第八条 甲方权利义务：

1. 支持乙方工作，为乙方提供工作便利条件，帮助协调工作中出现的临时性、突发性问题。

2. 按照合同约定的期限和方式支付承包费用。

3. 为乙方达到上级要求的“双十标准”提供机扫服务。

4. 对乙方的工作落实进行检查、指导考评、奖惩的权利；乙方不能完成清扫保洁任务时，甲方可采取应急措施完成任务，所发生的费用在乙方承包费中加倍扣除。

5. 合同期内移交的新建成市政道路，甲方可根据乙方的工作能力，按本合同价格核算金额就近原则移交乙方管理。

6. 甲方要求乙方给予拾金不昧、好人好事的乙方环卫工人适当奖励，倡导文明风气；乙方环卫工人在工作期间拾金不昧交到甲方办公室，由甲方登记后转交公安部门处理；倡导文明指路、帮助老人、孩子安全过马路；倡导文明救人寻人等。

7. 乙方如有如下情况，甲方有权单方解除合同，并根据情况向乙方追索经济损失。

7.1 乙方不服从管理严重影响到迎检、重大活动、临时任务、突发应急性任务以及日常道路清扫保洁管理等。

7.2 私自对外转包；人员严重缺岗、拖欠工资、管理混乱等，通讯不畅，联系不上、行动迟缓、明显不具备履行合同能力的。

7.3 清扫保洁质量差，普扫不精细，不按时完成，保洁不到位、在上级检查评比中达不到“双十标准”；在局月度考核中多次末位的。

7.4 管理不力，道路清扫保洁及人员被媒体、网络、上级部门或领导批评，给甲方声誉造成严重损害的或经济严重损失的。

7.5 乙方不能履行合同约定或承诺的。

7.6 乙方有群体性事件、群体性上访、罢工等严重影响甲方声誉的。

8. 乙方主动提出解除合同的，应当提前一个月以书面形式向甲方提出，经甲方研究同意后，合同方可解除。甲方未同意解除合同前，乙方必须严格履行合同义务，按照要求完成承包范围内的清扫保洁工作。

#### 第九条 乙方权利义务：

1. 乙方必须严格落实作业时间，“一天两普扫、全天保洁”，联合车队机扫，确保达到“双十标准”。

春夏秋季每天第一次普扫6：30前结束，冬季7：00前结束；每天第二次普扫全年四季14：30结束。

2. 乙方作业标准必须做到“七净、七无、两洁”，精细化作业达到省住建厅“双十标准”。（七净：快车道净、慢车道净、人行道净、店铺前净、绿化带净、果皮箱净、树坑净。七无：无废弃物、无废弃液、无漏扫、漏收、无杂草、无粪便、无焚烧。“两洁”为工具、车辆完好整洁、果皮箱内外整洁。“双十标准”：每平方米垃圾量不超过十克，垃圾落地滞留时间不超过十分钟）。

3. 乙方必须坚持果皮箱管护标准。果皮箱应每天擦拭、每周清洗，箱体外无污渍、无灰尘，每天清掏，不满不外溢。周围地面无抛洒、存留垃圾和人畜粪便，果皮箱无损坏、无移位、无丢失，并且应及时上锁，保持周围卫生。

4. 乙方必须做好绿地保洁。道路沿线的绿化带5米宽以内的要全天保洁，除树枝树叶外，其它白色垃圾清理干净，做到一眼净，超过5米宽的绿化带要5米内清理干净。

5. 乙方必须加强人行道至门店前卫生。要做到“横扫到边、竖扫到底，不留死角，不留杂物”，达到“七无”，做到重点管理重点安排人。

6. 乙方必须加强冬季清扫方案。冬季落叶多，大风多，温度低机扫困难，需加派人员，需做好大风天气清扫的方案，做好应对落叶清扫收集的措施，大量准备一次性大收集袋；做好应对大雪的措施，准备好人工清雪工具和融雪盐。

7. 乙方必须做好应对恶劣天气的预案。做好在暴雨、暴风、冰雹等天气出现道路积水的应对措施，做好雨后清理路面雨水、淤泥的措施和工具。

8. 乙方必须做好本区域地段夜间的卫生保洁和垃圾收集工作。（冬季23点前、夏季24：00分）



9. 乙方必须做好先人工清扫，清理干净大堆垃圾、树叶，做到道路干净整洁，为机扫作业达到“双十标准”打好基础。严禁人工不扫等机扫，大量垃圾树叶堵塞吸盘造成机扫无法作业。一经发现按整条路扣除当月承包费。乙方是“双十标准”的负责人承担者，甲方对机扫车进行定车辆、定区域、定路段，乙方可对机扫进行监督，提出意见和建议。

10. 乙方必须做好环卫队伍管理。分层级配备管理人员，分层级召开会议，工人统一着装，服装必须干净、整洁，劳动工具根据实际使用情况及时更换。安全意识警钟长鸣，减少事故发生。不乱收沿街门店和单位的垃圾处理费，不焚烧树叶、垃圾，文明作业避免扬尘；要依据甲方的《洛龙区城市管理局道路清扫保洁服务作业标准及绩效考核办法》，制定奖惩制度，开展自查，建立档案，每月向甲方汇报人员安排和道路清扫保洁等情况。不断提高道路清扫保洁标准，不断提高环卫工人精细化作业意识；

11. 要按《劳动合同法》等相关法律的规定用工，原则上洛龙区用工不低于80%，为解决新区人员安置问题，必须优先雇佣原有环卫工人，人员不够可扩招，杜绝拖欠工资，合理安排工人劳动量，妥善解决用工纠纷，严禁出现上访、罢工等群体性事件，否则，甲方有权直接从乙方承包金中扣除相关费用，造成严重后果的有权解除合同；情节严重，解除合同并追究相关法律责任。

12. 乙方必须为独立法人，独立承担本公司、本标段内道路清扫保洁和人员的各类情况，原则上用工必须按法律规定执行，环卫人员与甲方不存在任何劳动关系；乙方必须为每位环卫工人办理人身意外保险；严禁严重超标准、超时间安排工人劳动量，严禁侮辱、殴打、歧视环卫工人。乙方独立解决伤亡事故和用工上访等纠纷，甲方不负任何责任。在乙方有纠纷的情况下，甲方根据情况不拨付相关的承包费和保险理赔等。乙方必须妥善处理好伤亡事故、道路上意外情况，以及道路破坏、污染等，并在第一时间向甲方报告；发生自然灾害等突发情况时，乙方要及时报告，服从甲方指挥，进行抢险救灾和恢复重建工作。

13. 乙方自行将道路清扫保洁的垃圾、果皮箱的垃圾、沿街门店的垃圾运到甲方允许的中转站，乙方运输过程中应做到不洒不漏，车辆干净整洁，坚决杜绝焚烧垃圾，坚决杜绝扬尘作业；严禁将垃圾扫入雨水口、绿化带或乱倒至中转站以外的地方。

14. 严禁乙方私自接盈利性活动影响到甲方清扫保洁质量标准，一经查实，扣除当月 5%绩效费。

15. 乙方在与其他公司交界路段，清扫保洁应相互延伸作业，在自己清扫范围内向外延伸 20 米。

16. 因乙方工作不力，被媒体、网络、上级部门或领导批评的，从当月承包金 5%绩效中扣除 5000-10000 元，造成严重后果的或市级以上主要领导批评的，加倍惩罚。

17. 乙方必须保证环卫工人服装、劳保、工具等费用专款专用，按照相关规定，结合实际情况及时更换工作服装、劳保用品、劳动工具等。

18. 乙方必须做好 110、12345 以及上级部门的督办落实并及时反馈结果。

19. 乙方必须做好迎检和重大活动以及上级安排和合同以外的临时性工作任务的应急人员调配、活动准备。

20. 无条件完成甲方交办的其他临时性工作

第十条 本合同未尽事宜，双方协商解决，《洛龙区城市管理局道路清扫保洁服务作业标准及绩效考核办法》作为本合同附件，与本合同具有同等效力。如因本合同发生争议，由合同履行地法院（洛龙区人民法院）裁决。

第十一条 本合同一式四份，甲乙双方各执一份，存档二份，本合同自签订之日起生效。

甲方（盖章）  
代表签字：  
2023年4月1日

乙方（盖章）  
代表签字：  
2023年4月1日

电话号码：65197718  
社会信用代码：11410311MB0542256T  
开户行名称：中原银行洛阳分行营业部  
账 号：7200102010900851  
行 号：313493000025  
地 址：洛龙区行政中心 5 楼

电话号码：0371-86181118  
社会信用代码：914101043953253947  
开户行名称：浦东银行有限公司郑州明理路支行  
账 号：76120078801900000045  
行 号：310491000116  
地 址：郑州市管城区紫荆山路 182 号 2 号楼 9 层 901



洛龙区城管局2023年道路清扫  
第一标段道路面积明细表

编号	道路名称	机动道面积	非机动车道	人行道	起止	备注
1	滨河南路			8775.69	瀛洲桥至文仲大道	
2	滨河南路			1082.76	张衡街至经三路	
3	滨河南路			862.22	宇文凯街至经五路	
4	滨河南路			1867.89	经五路至经七路	
5	滨河南路			685.04	经七路至瀛洲桥	
6	滨河南路	65333.66			瀛洲桥至文仲大道	
7	滨河南路			14396.89	瀛洲桥至文仲大道	
8	滨河南路			926.75	经三路至宇文凯街	
9	蔡伦街			2355.40	滨河南路至洛宜路	
10	蔡伦街	3716.94			滨河南路至洛宜路	
11	蔡伦街			2817.02	滨河南路至洛宜路	
12	蔡伦街	3942.39			洛宜路至开元大道	
13	杜预街			2481.24	关林路至高铁	
14	杜预街			2009.96	关林路至高铁	
15	杜预街	6195.73			关林路至高铁	
16	杜预街			5268.40	牡丹大道至关林路	
17	杜预街			4700.23	牡丹大道至关林路	
18	杜预街			4824.98	开元大道至牡丹大道	
19	杜预街			3567.97	开元大道至牡丹大道	
20	杜预街			3133.53	洛宜路至开元大道	
21	杜预街			2255.05	洛宜路至开元大道	
22	杜预街	3753.00			洛宜路至开元大道	
23	杜预街	8346.66			牡丹大道至关林路	
24	杜预街	6015.81			开元大道至牡丹大道	
25	工业路			2943.48	张衡街至宇文凯街	
26	工业路			2549.32	张衡街至宇文凯街	
27	工业路	6107.05			张衡街至宇文凯街	
28	关林大道			8628.34	文仲大道至龙鳞路	
29	关林大道			9296.93	文仲大道至龙鳞路	
30	关林大道			2248.68	园二路至园六路	
31	关林大道			4739.93	龙鳞路至宇文凯街	
32	关林大道			2388.19	张衡街至宇文凯街	
33	关林大道			2304.79	杜预街至宇文凯街	
34	关林大道			2303.06	杜预街至宇文凯街	
35	关林大道			2631.49	杜预街至瀛洲路	
36	关林大道		22740.43		文仲大道至瀛洲路	
37	关林大道	109879.09			文仲大道至瀛洲路	
38	关林大道		23752.83		文仲大道至瀛洲路	
39	关林大道			2711.80	杜预街至瀛洲路	
40	经七路			1620.80	洛宜路至开元大道	
41	经七路	3399.30			洛宜路至开元大道	
42	经七路			1326.80	洛宜路至开元大道	
43	经七路			1381.10	滨河南路至洛宜路	
44	经七路			1379.49	滨河南路至洛宜路	
45	经七路	3381.12			滨河南路至洛宜路	
46	经三路			4560.75	洛宜路至开元大道	
47	经三路			4031.42	洛宜路至开元大道	
48	经三路	4220.78			洛宜路至开元大道	
49	经三路			2552.69	滨河南路至洛宜路	
50	经三路	3266.53			滨河南路至洛宜路	



51	经三路			1529.70	滨河南路至洛宜路
52	经五路			1685.51	洛宜路至开元大道
53	经五路			3491.69	洛宜路至开元大道
54	经五路	5627.64			洛宜路至开元大道
55	经五路			1423.44	滨河南路至洛宜路
56	经五路			1419.23	滨河南路至洛宜路
57	经五路	4805.47			滨河南路至洛宜路
58	开元大道			3366.54	文仲大道至园二路
59	开元大道			5382.57	园二路至园六路
60	开元大道			2759.03	园六路至龙鳞路
61	开元大道			11728.74	文仲大道至龙鳞路
62	开元大道			2821.64	龙鳞路至张衡街
63	开元大道			1494.98	张衡街至经三路
64	开元大道			3003.45	张衡街至宇文凯街
65	开元大道			1497.75	经三路至宇文凯街
66	开元大道			1390.61	宇文凯街至经五路
67	开元大道			2928.81	宇文凯街至杜宇街
68	开元大道			3098.56	经五路至杜预街
69	开元大道			1352.12	杜预街至经七路
70	开元大道			2813.46	杜预街至瀛洲路
71	开元大道			1348.05	经七路至瀛洲路
72	开元大道		30430.28		文仲大道至瀛洲路
73	开元大道	108312.25			文仲大道至瀛洲路
74	开元大道		31553.88		文仲大道至瀛洲路
75	开元大道			2518.96	龙鳞路至蔡伦街
76	开元大道			3989.16	蔡伦街至张衡街
77	龙鳞路			4841.40	关林路至高铁
78	龙鳞路		4570.61		关林路至高铁
79	龙鳞路	21454.61			关林路至高铁
80	龙鳞路			4674.58	关林路至高铁
81	龙鳞路		4359.96		关林路至高铁
82	龙鳞路			4301.40	牡丹大道至关林路
83	龙鳞路		3945.37		牡丹大道至关林路
84	龙鳞路	19608.58			牡丹大道至关林路
85	龙鳞路			3537.71	牡丹大道至关林路
86	龙鳞路		3969.91		牡丹大道至关林路
87	龙鳞路			2368.02	开元大道至牡丹大道
88	龙鳞路		3566.56		开元大道至牡丹大道
89	龙鳞路	15213.60			开元大道至牡丹大道
90	龙鳞路			2984.68	开元大道至牡丹大道
91	龙鳞路		2701.27		开元大道至牡丹大道
92	龙鳞路			826.97	开元大道至滨河南路
93	龙鳞路			753.59	开元大道至滨河南路
94	龙鳞路凌波桥	18456.00			开元大道至滨河南路
95	洛宜路			2348.73	龙鳞路至蔡伦街
96	洛宜路			7546.96	龙鳞路至张衡街
97	洛宜路			3059.34	张衡街至经三路
98	洛宜路			1534.40	张衡街至经三路
99	洛宜路			3865.95	经三路至宇文凯街
100	洛宜路			4315.52	经三路至宇文凯街
101	洛宜路			3236.63	宇文凯街至经五路
102	洛宜路			1761.51	宇文凯街至经五路
103	洛宜路			3276.20	经五路至杜预街
104	洛宜路			3714.34	经五路至经七路



105	洛宜路			5318.69	杜预街至瀛洲路
106	洛宜路			1774.97	经七路至瀛洲路
107	洛宜路	35973.42			龙鳞路至瀛洲路
108	洛宜路			2950.65	蔡伦街至张衡街
109	牡丹大道			2310.95	文仲大道至孙辛路
110	牡丹大道			4826.57	园二路至园六路
111	牡丹大道			10529.19	文仲大道至龙鳞路
112	牡丹大道			2545.23	园六路至龙鳞路
113	牡丹大道			2256.36	龙鳞路至张衡街
114	牡丹大道			2568.76	龙鳞路至张衡街
115	牡丹大道			2772.39	张衡街至宇文凯街
116	牡丹大道			2722.46	杜预街至宇文凯街
117	牡丹大道			2653.82	宇文凯街至杜预街
118	牡丹大道			2744.52	杜预街至瀛洲路
119	牡丹大道	108696.26			文仲大道至瀛洲路
120	牡丹大道			2728.50	杜预街至瀛洲路
121	牡丹大道		23946.18		文仲大道至瀛洲路
122	牡丹大道		23532.77		文仲大道至瀛洲路
123	牡丹大道			2840.80	张衡街至宇文凯街
124	孙辛路			1527.74	洛宜路至开元大道
125	孙辛路		1756.65		洛宜路至开元大道
126	孙辛路		7218.25		洛宜路至开元大道
127	孙辛路			1876.39	洛宜路至开元大道
128	文仲大道			5455.97	滨河南路至开元大道
129	文仲大道		5995.88		滨河南路至开元大道
130	文仲大道		5826.09		滨河南路至开元大道
131	文仲大道			6804.33	滨河南路至开元大道
132	文仲大道	62737.05			滨河南路至高铁
133	文仲大道		6913.45		开元大道至牡丹大道
134	文仲大道		6263.00		开元大道至高铁
135	文仲大道			680.87	关林路至高铁
136	文仲大道			628.48	关林路至高铁
137	宇文凯街			3102.21	关林路至高铁
138	宇文凯街			3107.09	关林路至高铁
139	宇文凯街	11314.59			关林路至高铁
140	宇文凯街			3139.69	牡丹大道至关林路
141	宇文凯街			3147.76	牡丹大道至关林路
142	宇文凯街	11989.98			牡丹大道至关林路
143	宇文凯街			1741.50	开元大道至牡丹大道
144	宇文凯街			2423.31	开元大道至牡丹大道
145	宇文凯街	8901.09			开元大道至牡丹大道
146	宇文凯街			4020.84	洛宜路至开元大道
147	宇文凯街			2568.84	洛宜路至开元大道
148	宇文凯街	5494.71			洛宜路至开元大道
149	宇文凯街			1819.31	滨河南路至洛宜路
150	宇文凯街			1989.65	滨河南路至洛宜路
151	宇文凯街	5445.97			滨河南路至洛宜路
152	宇文凯街			1419.51	开元大道至牡丹大道
153	园二路			3209.50	开元大道至牡丹大道
154	园二路			3211.50	开元大道至牡丹大道
155	园二路	8605.38			开元大道至牡丹大道
156	园六路			2645.27	开元大道至牡丹大道
157	园六路	8943.80			开元大道至牡丹大道
158	园六路			4920.32	开元大道至牡丹大道



159	园西大道			3838.74	牡丹大道至关林路	
160	园西大道			4654.77	开元大道至关林路	
161	园西大道			977.19	开元大道至牡丹大道	
162	张衡街			3335.91	牡丹大道至关林路	
163	张衡街	12463.27			牡丹大道至关林路	
164	张衡街			3334.50	牡丹大道至关林路	
165	张衡街			2851.57	开元大道至牡丹大道	
166	张衡街			2351.01	开元大道至牡丹大道	
167	张衡街	9431.06			开元大道至牡丹大道	
168	张衡街			3514.70	洛宜路至开元大道	
169	张衡街			1515.87	洛宜路至开元大道	
170	张衡街	5958.78			洛宜路至开元大道	
171	张衡街			4192.46	滨河南路至洛宜路	
172	张衡街			1264.72	滨河南路至洛宜路	
173	张衡街	5069.30			滨河南路至洛宜路	2017年测量1319521
174	开元大道	9280.00	0.00	0.00	文仲大道口支新区收费站	
175	文仲大道	18000.00	9000.00	9000.00	高铁桥下至汽车城	
176	电厂东路	10800.00			关林大道至高铁以北	
177	园西路	9000.00	4500.00	4500.00	开元大道至牡丹大道	
178	洛嵩高速引线、桥梁	98526.00		5291.00	电厂南门支收费广场北	2017年未测量 205029
179	牡丹大道	15835.31	3710.11	3710.11	瀛洲路口至杜预街	2017年3月移交 23255.53
180	乐天街	9037			开元大道至牡丹大道	
181	乐天街			4425	开元大道至牡丹大道	2018年测量27527
182	凌波桥匝道	10093	50547	4376	临时匝道工程	2019年1月道路移交 文书
183	希真街	7458		6102	滨河南路至开元大道	2019年10月洛龙高 新区交入
184	子美街	8368		7322	开元大道至牡丹大道	2019年8月洛龙高 新区交入
185	苏秦街	10256		8974	滨河南路至开元大道	2019年8月洛龙高 新区交入
186	伊洛路	60369	20512	14431	孙新路至瀛洲桥	2019年10月道路移 交书
187	过街天桥			2556	滨河南路经七路、富弼北 街、蔡伦路、王屯等过街	2020年8月市移交
188	开元大道西延	1700.00	300.00	575.00	子美街至文仲大道	2021.04.20市住建 局移交
189	李贺街	6732		5508	滨河南路至牡丹大道	2022年2月移交
190	洛宜路	42152	9028	9716	丝路大道至文仲大道	2022年2月移交
191	乐天街	12223		6071	牡丹大道至关林路	2022年2月移交
192	子美街	6772		2832	关林路至高铁桥下	2022年2月移交
	合计	1058662.49	310640.67	479806.46	1849109.61	



### 3、郑州市丰庆路道路清扫保洁业绩证明

#### 中标通知书

河南金之信实业有限公司：

郑州市金水区城市精细化服务项目(招标编号:TYZB-2022-0802)于2022年8月30日进行公开招标后,已完成评审工作,现确定你单位为本项目十标段的中标单位,中标内容如下:

标段	十标段
单位名称	河南金之信实业有限公司
中标金额(元/年)	大写: 每年陆佰玖拾伍万柒仟柒佰叁拾陆元整 小写: 6957736.00 元/年
服务期	一年(本项目采取一次招标三年沿用、实行一年一考核一续签合同的办法)
服务标准	符合国家和市、区有关规定,满足招标人工作要求

特此通知。

你单位须在中标通知书发出之日起30日内与招标人签订合同。

招标人: (盖章)



招标代理机构: (盖章)



2022年9月5日



副本

金水区城市精细化管理服务环卫外包项目  
劳务承包合同

甲方：郑州金水市政建设管理有限公司

乙方：郑州市金水区丰庆路街道办事处

丙方：河南金之信实业有限公司



乙方辖区内位于：金水区丰庆路街道办事处（三全路中线以南、丰庆路以西）区域内的道路，清扫面积暂定 587690.00 m<sup>2</sup>，包括但不限于机动车道、非机动车道、人行道、门户小道、绿化带保洁至两边墙边（包含台阶），垃圾倾倒至指定地点。

#### （二）发包服务内容

本合同约定范围内的市政道路清扫保洁（包括冬季除雪）。

#### （三）服务标准

按照三方签订的合同附件《郑州市金水区道路清扫保洁考核办法》（附件 1）执行。

### 第二章 承包服务事项

#### 第三条 承包服务内容、期限

丙方应当提供的服务包括以下内容：

1、本合同范围内道路清扫保洁、垃圾收集、果皮箱管理及路面污染清理等。

2、本合同范围内道路垃圾清运（包括冬季除雪）。

3、对本合同范围内向市民和商户提供的便民服务。

服务期限为一年（本项目采取一次招标三年沿用、实行一年一考核一续签合同的办法）

#### 第四条 承包方式

丙方在确定的范围内以包质量、包安全的方式实施劳务作业全承包道路清扫保洁等相关工作。

### 第三章 服务商及服务质量要求

第五条 承接政府购买服务的第三方公司应具备以下条件：

- (一) 第三方公司应依法在工商管理或行业主管部门登记成立，能独立承担民事责任；
- (二) 治理结构健全，内部管理和监督制度完善；
- (三) 具有独立、健全的财务管理、会计核算和资产管理制度；
- (四) 具备提供公共服务所必需的设施、人员和专业技能；
- (五) 具有依法缴纳税收和社会保障资金的良好记录；
- (六) 在参与政府购买服务竞争前三年内无重大违法违纪行为，通过企业信息公开及年度报告、资质审查合格，社会信誉、商业信誉良好；
- (七) 符合国家有关政事分开、政社分开、政企分开的要求；
- (八) 法律、法规规定以及购买服务项目要求的其他条件；

**第六条 第三方公司招录的服务人员应具备下列资格条件：**

- (一) 年满 18 周岁、不超过 55 周岁；
- (二) 具有正常履行职责的身心条件和工作能力；
- (三) 具有符合岗位要求的文化程度和工作经历；
- (四) 道德品行良好、无违法犯罪记录、严重失信等不良记录；
- (五) 专业技术人员、共产党员、共青团员、复员退伍军人，城市管理相关专业毕业或有从业经验者，同等条件下优先录用。

**具有以下情形之一的，不宜聘用**

- (一) 受过刑事处罚或者涉嫌违法犯罪尚未查清的；
- (二) 被国家机关、事业单位开除或者辞退的；
- (三) 参加非法组织、邪教组织或从事其他危害国家安全活动的；
- (四) 有严重个人失信记录的；
- (五) 其他不适合从事城市管理辅助事务的。





地面清扫垃圾应及时收集和运输，不遗漏，不得堆放在路边。

## 2. 质量标准

(1) 按照要求配备人员，确保全天不低于 16 小时保洁。环卫保洁每次巡捡不超过 10 分钟，临时休息不超过 10 分钟，确保捡拾及时，确保路面干净整洁、无乱贴乱画。快车道积尘不超过 5 克/平方米；其他路段积尘不超过 10 克/平方米。

(2) 环卫保洁达到“十净六无”：车行道净、人行道净、侧石净、标志线净、树穴净、果皮箱净、雨污水井盖净、交通护栏净、硬隔离净、绿化带净；无积存垃圾、无污泥积水、无烟蒂痰迹、无浮土积存、无黄土裸露、无乱贴乱画。

### (二) 果皮箱管理

#### 1. 作业要求

果皮箱应美观、耐用，并能防雨、阻燃；外观完好，干净整洁，完好率不低于 98%，无破损、缺失，垃圾无满溢、散落。

#### 2. 质量标准

每日对道路两侧果皮箱（垃圾桶）进行 2 次清掏擦拭。果皮箱应摆放整齐，设置点及周围 2—3 米内整洁，无散落、存留垃圾和污水；果皮箱无残缺、无缺损，定人定时清掏擦拭；箱体整洁，无污迹、无污物、无灰尘，垃圾无外溢，日产日清。

### (三) 市政设施清洗

#### 1. 作业要求

按照责任划分，坚持每周对硬隔离、交通护栏等市政交通设施清洗，用小路面养护车对护栏底座和底部路面进行冲洗和人工擦拭。

2. 质量标准

硬隔离、交通护栏等市政交通设施无积尘、无明显污迹。

绿化带行道路清洗

1. 作业要求

红线内绿化带、树穴的保洁按照道路保洁要求实行每日捡拾。

2. 质量标准

树穴、绿化带内无烟头，垃圾等杂物。

(五) 雨后积水及冬季除雪

1. 作业要求

及时做好雨后积水和冬季积雪清除工作。

2. 质量标准

雨后，应及时把道路积水、污泥处理干净，尽快恢复道路本色；冬季除雪按照《郑州市清除冰雪作业规范》中对环卫作业人员规定的作业范围、作业标准和作业时间进行清扫和清运。

(六) 其他清扫保洁工作

如遇重大活动、节假日、迎检等特殊情况，清扫保洁工作按甲方要求执行。

第八条 《郑州市城改办关于加强第三方公司服务人员管理的通知》

(郑城改办 [2022]23 号)、《金水区城市管理局道路人工清扫保洁作业标准》和《金水区城市管理局道路清扫保洁考核办法》适用于本合同。甲方有权联合乙方根据实际情况修改考核办法，书面通知丙方后生效。

第四章 甲乙丙三方权利和义务

第九条 甲方的权利和义务



(一) 甲方只作为发包方对道路清扫保洁服务进行发包，联合乙方负责丙方作业质量考核，不参与具体业务实施、开展。

(二) 项目交接事项。在接收本项目时，甲方联合乙方视实际情况向丙方提供和移交下列资料：(1) 项目道路明细表；(2) 从事本合同约定服务时所必需的其他资料。

(三) 按照国家、省、市有关道路清扫保洁和郑州市市政道路实际情况，联合乙方监督、检查、验收丙方的清扫保洁服务、垃圾收集质量。

(四) 承包期内，甲方不负责丙方作业质量的考评，甲方依据区城管局每月考评排名及乙方提供的考核审定结果，对丙方每月经费进行审定。

(五) 按照合同约定及《郑州市金水区道路清扫保洁考核办法》的规定经检查考核合格后，按时支付合同价款，遇国家规定的节假日等特殊情况时，时间向后顺延。

(六) 甲方负责对接市、区各级城管部门、乙方及丙方，做好上传下达、及时反馈等工作，促进各部门之间沟通协作，保障道路清扫保洁工作顺利开展、平稳进行。

(七) 甲方联合乙方认真落实市、区各级城管部门对于道路清扫保洁相关要求，积极接受相关部门对道路清扫保洁质量、安全等各项监督、检查。

(八) 甲方有义务对丙方在业务工作中的问题给予积极的协调和帮助。

(九) 甲方有权审定、检查、督促丙方服务工作的实施及制度的执行情况。

(十) 在合同期限内，丙方不得以任何理由把承包服务项目整体或单项转包及分包，如发现有转包、分包现象，甲方有权解除合同。

(十一) 若丙方连续 3 次不能达到甲方及乙方制定服务质量和标准

的，甲方在告知丙方后有权解除合同。

(十二)甲方与丙方只有服务承包关系，丙方工作人员与甲方及乙方不存在任何劳动劳务关系、不签订任何劳动劳务合同，甲方不承担丙方的任何法律纠纷。

#### 第十条 乙方的权利和义务

(一)乙方作为实施主体，负责对丙方提供的道路清扫保洁具体业务的管理、实施，并按照合同约定完成项目的交接任务。

(二)承包期内，乙方负责管理、检查、验收丙方的清扫保洁服务、垃圾收集的质量。

(三)承包期内，乙方负责丙方作业质量的考评。按照合同约定及《郑州市金水区道路清扫保洁考核办法》的规定对丙方检查考核后，于每月 15 日前向甲方提供考核审定表。

(四)乙方负责协调丙方在道路清扫保洁、垃圾收集中遇到的问题。

(五)乙方有权管理、监督、考核丙方服务工作的实施及制度的执行情况，并指导相关工作开展。

(六)如丙方连续 3 次不能达到甲方及乙方制定服务质量和标准的，乙方在联合甲方后有权解除合同。

(七)乙方与丙方人员没有任何劳动劳务关系，乙方不承担丙方的任何法律纠纷。

(八)乙方应支持丙方做好道路清扫保洁等环卫城市服务工作和宣传活动。

#### 第十一条 丙方的权利和义务

(一)丙方按照《郑州市金水区道路清扫保洁考核办法》的要求，制定劳务承包实施方案，经甲乙双方同意后实施。丙方应服从甲乙双方的业



务考核、监督和指导。

(二) 丙方按照核定的作业面积和服务区域，足额配备人员，应加强人员管理，要对人员进行岗前培训，定期组织业务培训，不断提高工作质量和人员素质，树立良好企业形象。

(三) 丙方应当严格遵循国家法律、法规、规章，按照有关规定清运、收集、运输垃圾并建立台帐。

(四) 丙方用工人员工资应不低于郑州市最新公布的环卫工人工资标准，并严格按时、足额发放工人工资，不得随意克扣工人工资。

(五) 丙方应严格执行安全规定，不得违规作业。用工人员不符合条件的不得使用。

(六) 丙方须合法经营，承包期内，如发生责任事故或其它意外事故均由丙方自行负责。

(七) 丙方必须统一配备作业工具和服装，并按照要求使用。

(八) 丙方对服务范围内的果皮箱破损等现象应及时向乙方报告。

(九) 丙方不得任意接收、清运服务范围内以外的任何垃圾。

(十) 丙方须及时、全额为所有工人购买意外伤害保险。

(十一) 丙方须与用工人员依法签订劳动合同，有关权利义务应在劳动合同中明确表述。

(十二) 鼓励丙方实行机械化作业，丙方实行机械化作业的，经甲方同意后可根据机械化的功效调减清扫人员数额，但保洁人员数额不得调减。

(十三) 丙方承担清扫保洁及垃圾清运车辆和工具的配备及维修费用。

(十四) 在重大活动期间，丙方须无条件服从甲乙双方安排，按甲乙双方指定的路段和区域进行必要的保洁作业，并确保作业质量。



(十五)在合同履行期间,丙方负责服务的道路,因拓宽改造或市政施工需要增加或减少服务面积的,按每平方米每年的中标价计算,甲方按本合同规定的时间给予丙方拨付或扣除,同时丙方负责新增路段的清扫保洁及病媒生物防制,标准及要求按本合同规定执行,期满后同时终止。

(十六)丙方工作人员的人身安全及相关责任由丙方负责与甲方、乙方无关。

(十七)丙方在本合同约定区域内,可设立专门机构负责项目的履行,并委派有岗位资格的人员从事相应职务的工作。

(十八)丙方根据本合同的约定,开展各项服务活动,严禁侵害市民、商户及他人的合法权益,严禁利用提供服务的便利获取不当利益。

(十九)丙方应及时向甲方报告本合同约定区域内发生的重大事件。

(二十)本合同终止时,丙方应向甲方移交全部档案资料和属于甲方所有的资产,并办理交接手续。

(二十一)丙方不得以任何理由将承包项目整体委托或单项转包及分包,经甲方同意并签订补充协议的情况除外。

(二十二)丙方应接受甲方、乙方、市民、商户和行政主管部门等单位 and 个人的监督,不断完善服务,每月例行向甲方报告本合同履行情况。

(二十三)乙方交付车辆供丙方使用,丙方在使用过程中造成车辆损坏或出现任何事故均由丙方负责,与甲乙双方无关。

## 第五章 考评和奖惩

第十二条 甲方联合乙方按照《郑州市金水区道路清扫保洁考核办法》的规定对丙方进行考评和奖惩。考评、奖惩的具体结果在承包费支付时予以支付或扣除。

第十三条 甲方对本合同项目的执行情况实行百分制考核。

第十四条 加分及扣分事项

按照合同附件 1《郑州市金水区道路清扫保洁考核办法》有关条款执行。

## 第六章 承包服务期限

第十五条 服务期限

此承包合同约定服务期限为壹年,自2022年9月6日0时起至2023年9月5日24时止。

## 第七章 合同价款及支付方式

第十六条 合同价款

本合同总价为:人民币(大写)陆佰玖拾伍万柒仟柒佰叁拾陆元整(¥: 6957736.00 元)其中固定经费占合同总额的 92%,即:人民币(大写)陆佰肆拾万零壹仟壹佰壹拾柒元壹角贰分(¥: 6401117.12 元)。考评经费占合同总额的 8%,即:人民币(大写)伍拾伍万陆仟陆佰壹拾捌元捌角捌分(¥: 556618.88 元)。甲、乙、丙三方约定:以甲方依据区城管局每月考评排名及乙方提供的考核审定结果,对丙方每月经费进行审定。清扫保洁面积增加或减少值低于 5%时,延用当前合同价,面积增加或减少超过 5%时可申请调价。

第十七条 费用的支付方式

(一)丙方应在每月 18 日前向甲方开具足额增值税专用发票,甲方收到增值税专用发票后,每月 20 日前全额支付上月的固定经费。

(二)考评经费根据当月考评结果,按当月考评得分比例支付,每月 25 日前支付上月考评经费。

(三)当月考评综合得分在 96 分(含)以上为优秀,全额拨付当月考评经费。

(四) 当月考评综合得分在 75 分(含)以上至 96 分(不含)以下的, 全额拨付当月固定经费, 考评经费按综合得分比例支付(例如: 若月考评综合得分为 90 分(总分为 100 分), 则当月考评经费为考评经费 $\times 0.9$ , 以此类推)。

(无) 当月考评综合得分在 60 分(含)以上 75 分(不含)以下的, 全额拨付当月固定经费, 全额扣除考评经费。

(五) 当月考评综合得分在 60 分(不含)以下的, 全额扣除当月考评经费, 同时扣除当月固定经费的 8%。

(六) 每月经费按照实际服务期限和范围据实结算。

## 第八章 违约责任

### 第十八条 违约责任

(一) 甲乙双方违反本合同约定, 丙方有权要求甲乙双方在一定期限内解决; 逾期未解决, 并且造成丙方经济损失的, 甲乙双方应予赔偿, 但因政策变化或不可抗力除外。

(二) 丙方违反本合同有关约定, 未尽职责、未全面履行义务的, 甲方有权终止合同, 给甲方造成经济损失的, 由丙方负责赔偿。

丙方有下列情况之一的, 甲方有权终止合同:

1、每月被区级以上领导、市级以上行政主管部门领导书面提出批评二次(含二次)以上的。

2、承包范围内的道路清扫保洁工作被市、区等部门扣分, 导致金水区或甲方年内累计三个月在环卫工作中排名倒数第一的。

3、按照合同附件 1《郑州市金水区道路清扫保洁考核办法》, 月考核年内累计三次得分 60 分以下。

4、被媒体曝光、舆情批评每月累计二次(含二次)的。



5、其他合同约定的终止合同的条款和内容。

(三) 甲丙双方任何一方无正当理由提前终止合同的, 违约方除应按合同总价款的 20% 向守约方支付违约金外, 还应按造成的实际损失进行赔偿。对因解除合同造成重大责任事故的, 由司法机关依法追究相关责任人的法律责任。

## 第九章 附则

### 第十九条 合同期满后的约定

(一) 本合同履行期满, 合同终止。甲方根据国家有关规定对本合同项目进行重新招标。

(二) 合同期满或合同期内解除合同造成合同终止的, 丙方均应当继续服务, 直到与甲方指定的新的服务单位完成工作交接后方可撤出。如丙方违反本条约定, 履约保证金不予退还, 丙方应当按照中标合同价的 15% 支付违约金。

### 第二十条 保密

甲乙丙三方保证对在讨论、签订、执行本协议过程中所获悉的属于对方的且无法自公开渠道获得的文件及资料(包括商业秘密、公司计划、运营活动、财务信息、技术信息、经营信息及其他商业秘密)予以保密。未经该资料和文件的原提供方同意, 另一方不得向任何第三方泄露该商业秘密的全部或部分内容。但法律、法规另有规定或三方另有约定的除外。保密期限为一年, 自本合同签订之日起计算。

### 第二十一条 争议的解决

甲、乙、丙三方在履行本合同中发生争议的, 甲、乙、丙三方应协商解决, 协商不成的, 甲、乙、丙三方同意选择以下方式解决:

(一) 向郑州仲裁委员会申请仲裁;

(二) 向合同履行地人民法院提起诉讼。

第二十二 条 补充与附件

本合同未尽事宜，三方另行协商，签订补充合同。

本合同的附件和补充合同均为本合同不可分割的组成部分，与本合同具有同等的法律效力。

第二十三 条 合同的效力

本合同自三方或三方法定代表人或其授权代表人签字并加盖单位公章或合同专用章之日起生效。

招标文件、投标文件等作为促成本合同订立的法律文件，具有法律效力，效力优先顺序为：1、本合同；2、招标文件；3、投标文件。

即招标文件、投标文件与本合同不一致的，如无特别约定，以本合同为准；招标文件和投标文件不一致的，以招标文件为准。

本合同一式陆份，三正本三副本，甲方执两正一副，乙方执一正一副，丙方执一副。

甲方（盖章）：  
主管领导：  
项目负责人： 常薇



乙方（盖章）：  
主管领导：  
项目负责人：



2022年 9 月 6 日

2022年 9 月 6 日

丙方（盖章）：河南金之信实业有限公司

法定代表人（签字）： 张雷

开户银行：招商银行股份有限公司郑州二里岗支行

社会信用代码：914101043953253947

账号：371907933810101

2022年 9 月 6 日

附件 1:

## 郑州市金水区 道路清扫保洁考核办法

### 一、环境卫生领导组织工作（满分 5 分）

- 1、重视检查活动，有领导小组和专人负责，得 1 分。没有扣 1 分。
- 2、建立健全职工管理、自查等各项制度，有检查和职工培训记录，得 1 分。没有扣 1 分。
- 3、每次检查出的问题能及时解决和认真落实得 2 分。一次没有认真及时解决的扣 0.5 分。
- 4、按时参加业务会议，及时上报各种材料得 1 分。缺少一次扣 0.2 分。

### 二、道路清扫要求：（满分 15 分）

- 1、辖区道路清扫覆盖面 100%，得 5 分。一条路每 100 米未清扫发现一次扣 1 分。
- 2、严格遵守清扫时间，坚持一日两扫，全天保洁，得 5 分。每日晨扫（普扫）夏季早 6:00 前结束，冬季早 7:00 前结束，缺一次扣 0.5 分。一条道路未按时清扫完扣 0.5 分；整条路未扫扣 1 分；无缝隙交接班，不能出现空当，出现一次扣 0.5 分；午扫要避开上下班人流高峰期，要在高峰期前作业完毕。在上下班人流高峰时间进行清扫每发现一人次扣 0.1 分。完不成撮堆任务者，每堆扣 0.1 分。
- 3、遇重大活动或者突发事件时服从甲方安排的时间和地点进行清扫保洁，得 5 分。不听从安排一次扣 5 分。



**三、道路保洁要求：（满分 10 分）**

1、保洁人员应在每日早 7：00 至晚 20：00—24：00 点（按照不同季节、不同道路类别的要求）进行道路保洁，得 5 分。所查路段发现一人次未在岗者扣 0.2 分。

2、保洁人员在保洁时间严格遵守工作纪律，得 5 分。不准聚堆聊天，必须做到两腿不停、两手不闲、随脏随扫、巡回保洁，出勤不出力，拉着工具不干活，发现一人次扣 0.1 分。

**四、道路清扫保洁作业规范：（满分 15 分）**

1、清扫保洁人员工作时应着统一工作服装，使用统一的保洁车、保洁斗、扫把等劳动工具，得 5 分。否则，发现一人次不符合要求扣 0.1 分。

2、做好辖区道路垃圾收集和清运，运送到指定的垃圾收集点或垃圾中转站，得 5 分。否则每发现一保洁车扣 1 分，任意接收服务区域以外的垃圾的，每车扣一分。车被有关部门扣留或罚款自理，影响工作者由当事人负责。垃圾运输过程中垃圾不得扬、洒、拖挂，不得乱倒、乱卸、乱抛，无污水滴漏，发现一例扣 0.1 分。垃圾运输应尽量避免上、下班高峰期。

3、辖区道路垃圾、落叶、枯草等废弃物倾倒、处理规范，得 5 分。向下水道口、花坛、绿化带内扫、倒垃圾发现一人次扣 0.2 分；在城市市区内焚烧落叶、枯草等废弃物发现一人次扣 0.5 分。

**五、路面卫生要求：（满分 35 分）**

1、车行道干净整洁，得 15 分。无垃圾积存，发现一处扣 0.2 分；无污泥污水，发现一处扣 0.1 分；无人畜粪便，发现一处扣 0.2 分；无烟头痕迹，发现一处扣 0.1 分；无瓜果皮核，发现一处扣 0.1 分；无浮土，发

现一处扣 0.1 分；无遗撒，发现一处扣 0.2 分（5 平方米以下为一处）；无其它废弃物，发现一处扣 0.1 分。

2、人行道干净整洁，得 15 分。达到六净六无。

路面净，一处不净扣 0.2 分；路边净，一处不净扣 0.2 分；人行道净，一处不净扣 0.2 分；撮堆净，一处不净扣 0.5 分；树穴净，一处不净扣 0.2 分；污雨水口净，一处不净扣 0.2 分。

无垃圾积存，发现一处扣 0.2 分；无污泥污水，发现一处扣 0.1 分；无人畜粪便，发现一处扣 0.2 分；无烟头痕迹，发现一处扣 0.1 分；无瓜果皮核，发现一处扣 0.1 分；无其它废弃物，发现一处扣 0.1 分。

3、及时做好雨后积水和冬季积雪清除工作，得 5 分。雨后，应及时把道路积水、污泥处理干净，尽快恢复道路本色，每出现一处雨后积水、污泥没及时处理的，扣 0.1 分；冬季除雪按照市、区政府《冬季除雪方案》中对环卫作业人员规定的作业范围、作业标准和作业时间进行清扫和清运。对除雪工作不力，造成道路不能按时恢复正常功能的，扣 0.5 分。

#### 六、环卫设施管理：（10 分）

1、果皮箱内的垃圾应日产日清，及时清掏，无积压、溢满，周围地面不得有垃圾抛落、堆放，得 3 分。发现一个垃圾漫溢者扣 0.1 分。

2、箱体及时擦洗，箱体外观应干净整洁，无迹垢，得 3 分。发现一个箱体不干净者扣 0.1 分。

3、果皮箱每次清掏后应及时将其恢复原状，得 2 分。如因作业人员的原因造成果皮箱配件丢失或损坏的，每例扣 0.5 分。

4、环卫道班房的外观应整洁美观，无乱涂乱画，房顶无残留垃圾，周边无垃圾杂物，发现一处扣 0.1 分。内部物品摆放整齐，不得乱堆乱放，



发现一处扣0.1分。不得改变使用性质，发现一处扣1分。

5、环卫工具箱的外观应整洁美观，无乱涂乱画，周边无垃圾杂物，发现一处扣0.1分。内部物品摆放整齐，不得乱堆乱放，发现一处扣0.1分。不得改变使用性质，发现一处扣1分。

七、道路清扫保洁用工要求：（满分10分）

1、核定的人均清扫保洁面积进行清扫保洁，得4分。清扫保洁人员不够，缺少1人次扣0.5分。

2、及时足额发放环卫工人工资、福利待遇以及劳动工具（铁锹、大扫把、小扫把、撮斗），得4分。一项不符标准扣0.5分。

3、一线环卫工人参保率达100%，得2分。否则，缺一人扣0.2分。

八、奖惩

1、在市级考评中，我区道路清扫保洁工作排名第一时，加10分，排名第二或第三时，加5分；排名倒数第一时，扣10分，倒数第二或第三时，扣5分。

2、如因环卫作业人员工作不当造成的群众投诉的，每例扣1分。

3、丙方员工好人好事或见义勇为行为被群众、新闻媒体表扬的在当月考核总分中加1分。

4、丙方服务被区级以上领导、市级以上行政主管部门领导书面或口头（有录音、录像）表扬或嘉奖的在当月考核总分中加1分。

5、丙方服务质量或服务行为被市级以上新闻媒体正面报道一次在当月考核总分中加1分；丙方被市级以上新闻媒体负面报道一次在当月考核总分中减1分。

6、丙方积极配合甲方较高质量完成重大节日或重大活动、检查有关



城市管理临时任务的在当月考核总分中加1分；若丙方配合不到位，造成不良影响的在当月考核总分中减1分。

7、丙方积极配合甲方较好完成其他临时任务的在当月考核总分中加1分；若丙方在甲方需要临时配合时态度消极造成损失的，在当月考核总分中减1分。

8、丙方员工拾金不昧的行为被群众、新闻媒体表扬的在当月考核总分中加1分。



附件 2:

### 清扫保洁道路明细表

序号	道路名称	道路起始点	清扫面积
1	丰庆路	北环-丰庆路	划分区域：三全路中线以南、丰庆路以西区域面积：587690.00 m <sup>2</sup>
2	国基路	丰庆路-金杯路	
3	北环北侧人行道		
4	北环辅道	丰庆路-黄金加油站	
		索凌路-丰乐路	
5	北环北侧人行道	丰庆路-金杯路	
6	新村路	索凌路至丰庆路	
7	同庆路	国基路-王砦东路	
		国基路-三全路	
8	索凌路	北环-三全路	
9	丰乐路	北环-信基路	
		信基路-国基路	
		国基路-索凌路	
10	金杯路	国基路-正商地产	
11	信基路	金杯路-索凌路	
12	宏达路	索凌路-同庆路	



13	三全路	丰庆路-省经济学校	
14	王砦路	索凌路-丰庆路	
15	庙李村西路	索凌路-庙李医院东墙	
16	银河路		
17	宏达路	丰庆路-普庆路	
18	宏达路	索凌路-金杯路	
19	银河路	索凌路-普庆路	
20	银河路	索凌路-丰庆北路	
21	博远路	丰庆路-普庆路	
22	庙李老年房	丰庆路-普庆路	
23	新村路	索凌路-丰收路	
24	丰收路	三全路-新村路	

## 六、综合部分证明文件

### 1、体系认证资料

#### 1.1 质量管理体系认证证书及网页查询截图



### 质量管理体系认证证书

河南金之信实业有限公司

统一社会信用代码：914101043953253947

注册地址：中国河南省郑州市管城区紫荆山路 182 号 2 号楼 9 层 901

经营地址：中国河南省郑州市管城区紫荆山路 182 号 2 号楼 9 层 901

质量管理体系符合下列标准要求

GB/T19001-2016/ISO9001:2015

#### 认证范围

环保设备（环卫设备）、清洁车辆、服装（马甲）、鞋帽、洗涤用品的销售；经营许可范围内的预包装食品销售（不含冷藏冷冻食品）；资质范围内城市垃圾经营性清扫服务及城市垃圾分类服务。

（覆盖分场所见附件）

认证证书编号：Q2210142  
初次发证日期：2021-08-14  
证书换证日期：2023-08-14  
证书有效日期：2024-08-13

证书签发人

证书有效期内，每年至少进行一次监督审核，且两次的审核间隔不得超过 12 个月。获证组织必须定期接受监督审核并经审核合格此证书方继续有效，每次监督审核合格后，IMS 将在本证书上加贴合格标志。证书信息可在本公司官网（[www.qualityims.com](http://www.qualityims.com)）查询，也可在国家认证认可监督管理委员会官方网站（[www.cnca.gov.cn](http://www.cnca.gov.cn)）查询。



监督合格标志确认记录



上海英目世认证服务有限公司

上海市长宁区茅台路 868 号 1022 室 联系电话：021-61859872



International certification

# 质量管理体系认证证书

河南金之信实业有限公司

(附件)

统一社会信用代码: 914101043953253947

名称: 洛阳市瀍河区垃圾分类专业化服务项目

地址: 洛阳市瀍河回族区翠阜路9号瀍滨隆居

## 认证范围

资质范围内城市垃圾分类服务。

(在有效期内本附件与主证书一起使用有效)

认证证书编号: Q2210142  
初次发证日期: 2021-08-14  
证书换证日期: 2023-08-14  
证书有效日期: 2024-08-13

证书签发人

证书有效期内, 每年至少进行一次监督审核, 且两次的审核间隔不得超过 12 个月。获证组织必须定期接受监督审核并经审核合格此证书方继续有效, 每次监督审核合格后, IMS 将在本证书上加贴合格标志。证书信息可在本公司官网 ([www.qualityims.com](http://www.qualityims.com)) 查询, 也可在国家认证认可监督管理委员会官方网站 ([www.cnca.gov.cn](http://www.cnca.gov.cn)) 查询。



监督合格标志确认记录



上海英目世认证服务有限公司

上海市长宁区茅台路 868 号 1022 室 联系电话: 021-61859872



# 质量管理体系认证证书

河南金之信实业有限公司

(附件)

统一社会信用代码: 914101043953253947

名称: 金水区城市精细化管理服务环卫外包项目

地址: 郑州市金水区丰庆路

### 认证范围

资质范围内城市垃圾经营性清扫服务。

(在有效期内本附件与主证书一起使用有效)

认证证书编号: Q2210142  
初次发证日期: 2021-08-14  
证书换证日期: 2023-08-14  
证书有效日期: 2024-08-13

证书签发人

证书有效期内, 每年至少进行一次监督审核, 且两次的审核间隔不得超过 12 个月。获证组织必须定期接受监督审核并经审核合格此证书方继续有效, 每次监督审核合格后, IMS 将在本证书上加贴合格标志。证书信息可在本公司官网 ([www.qualityims.com](http://www.qualityims.com)) 查询, 也可在国家认证认可监督管理委员会官方网站 ([www.cnca.gov.cn](http://www.cnca.gov.cn)) 查询。



监督合格标志确认记录



上海英目世认证服务有限公司

上海市长宁区茅台路 868 号 1022 室 联系电话: 021-61859872



2024/7/16 15:05

cx.cnca.cn/CertECloud/result/skipPrintPreview

声明：认证结果信息由颁发证书的认证机构提供，数据的真实性、准确性由认证机构负责，如有疑问请联系认证机构，如需投诉或举报请联系国家市场监督管理总局。

## 认证证书

认证项目：

证书编号：Q2210142 证书状态：有效

获证组织名称：河南金之信实业有限公司

获证组织地址：中国河南省郑州市管城区紫荆山路 182 号 2 号楼 9 层 901

认证依据：GB/T19001-2016/ISO9001:2015

认证覆盖的业务范围：环保设备（环卫设备）、清洁车辆、服装（马甲）、鞋帽、洗涤用品的销售；经营许可范围内的预包装食品销售（不含冷藏冷冻食品）；资质范围内城市垃圾经营性清扫服务及城市垃圾分类服务

本证书体系覆盖人数：142

颁证日期：2023-08-14 证书到期日期：2024-08-13 初次获证日期：2021-08-14

发证机构名称：上海英目世认证服务有限公司

发证机构地址：上海市长宁区茅台路868号1022室

发证机构网址：<http://www.qualityims.com>

cx.cnca.cn/CertECloud/result/skipPrintPreview

1/2



### 1.2 环境管理体系认证证书及网页查询截图





# 环境管理体系认证证书

河南金之信实业有限公司

(附件)

统一社会信用代码: 914101043953253947

名称: 洛阳市瀍河区垃圾分类专业化服务项目

地址: 洛阳市瀍河回族区翠阜路9号瀍滨隆居

### 认证范围

资质范围内城市垃圾分类服务及相关管理活动

(在有效期内本附件与主证书一起使用有效)

认证证书编号: E2210123  
初次发证日期: 2021-08-14  
证书换证日期: 2023-08-14  
证书有效日期: 2024-08-13

证书签发人

证书有效期内, 每年至少进行一次监督审核, 且两次的审核间隔不得超过 12 个月。获证组织必须定期接受监督审核并经审核合格此证书方继续有效, 每次监督审核合格后, IMS 将在本证书上加贴合格标志。证书信息可在本公司官网 ([www.qualityims.com](http://www.qualityims.com)) 查询, 也可在国家认证认可监督管理委员会官方网站 ([www.cnca.gov.cn](http://www.cnca.gov.cn)) 查询。



监督合格标志确认记录



上海英目世认证服务有限公司

上海市长宁区茅台路 868 号 1022 室 联系电话: 021-61859872



# 环境管理体系认证证书

河南金之信实业有限公司

(附件)

统一社会信用代码: 914101043953253947

名称: 金水区城市精细化管理服务环卫外包项目

地址: 郑州市金水区丰庆路

## 认证范围

资质范围内城市垃圾经营性清扫服务及相关管理活动

(在有效期内本附件与主证书一起使用有效)

认证证书编号: E2210123  
初次发证日期: 2021-08-14  
证书换证日期: 2023-08-14  
证书有效日期: 2024-08-13

证书签发人

证书有效期内, 每年至少进行一次监督审核, 且两次的审核间隔不得超过 12 个月。获证组织必须定期接受监督审核并经审核合格此证书方继续有效, 每次监督审核合格后, JMS 将在本证书上加贴合格标志。证书信息可在本公司官网 ([www.qualityims.com](http://www.qualityims.com)) 查询, 也可在国家认证认可监督管理委员会官方网站 ([www.cnca.gov.cn](http://www.cnca.gov.cn)) 查询。



监督合格标志确认记录



上海英目世认证服务有限公司

上海市长宁区茅台路 868 号 1022 室 联系电话: 021-61859872



2024/7/16 15:07

cx.cnca.cn/CertECloud/result/skipPrintPreview

声明：认证结果信息由颁发证书的认证机构提供，数据的真实性、准确性由认证机构负责，如有疑问请联系认证机构，如需投诉或举报请联系国家市场监督管理总局。

## 认证证书

认证项目：

证书编号：E2210123 证书状态：有效

获证组织名称：河南金之信实业有限公司

获证组织地址：中国河南省郑州市管城区紫荆山路 182 号 2 号楼 9 层 901

认证依据：GB/T24001-2016/ISO14001:2015

认证覆盖的业务范围：环保设备（环卫设备）、清洁车辆、服装（马甲）、鞋帽、洗涤用品的销售；经营许可范围内的预包装食品销售（不含冷藏冷冻食品）；资质范围内城市垃圾经营性清扫服务及城市垃圾分类服务及相关管理活动

本证书体系覆盖人数：142

颁证日期：2023-08-14 证书到期日期：2024-08-13 初次获证日期：2021-08-14

发证机构名称：上海英目世认证服务有限公司

发证机构地址：上海市长宁区茅台路868号1022室

发证机构网址：<http://www.qualityims.com>

cx.cnca.cn/CertECloud/result/skipPrintPreview

1/2



### 1.3 职业健康安全管理体系认证证书及网页查询截图



## 职业健康安全管理体系认证证书

河南金之信实业有限公司

统一社会信用代码：914101043953253947

注册地址：中国河南省郑州市管城区紫荆山路 182 号 2 号楼 9 层 901

经营地址：中国河南省郑州市管城区紫荆山路 182 号 2 号楼 9 层 901

职业健康安全管理体系符合下列标准要求

GB/T45001-2020/ISO45001:2018

#### 认证范围

环保设备（环卫设备）、清洁车辆、服装（马甲）、鞋帽、洗涤用品的销售；经营许可范围内的预包装食品销售（不含冷藏冷冻食品）；资质范围内城市垃圾经营性清扫服务及城市垃圾分类服务及相关管理活动  
(覆盖分场所见附件)

认证证书编号：02210128  
初次发证日期：2021-08-14  
证书换证日期：2023-08-14  
证书有效日期：2024-08-13

证书签发人

证书有效期内，每年至少进行一次监督审核，且两次的审核间隔不得超过 12 个月。获证组织必须定期接受监督审核并经审核合格此证书方继续有效，每次监督审核合格后，IMS 将在本证书上加贴合格标志。证书信息可在本公司官网 ([www.qualityims.com](http://www.qualityims.com)) 查询，也可在国家认证认可监督管理委员会官方网站 ([www.cnca.gov.cn](http://www.cnca.gov.cn)) 查询。



监督合格标志确认记录



上海英目世认证服务有限公司

上海市长宁区茅台路 868 号 1022 室 联系电话：021-61859872



# 职业健康安全管理体系认证证书

河南金之信实业有限公司

(附件)

统一社会信用代码: 914101043953253947

名称: 洛阳市瀍河区垃圾分类专业化服务项目

地址: 洛阳市瀍河回族区翠阜路9号瀍滨隆居

## 认证范围

资质范围内城市垃圾分类服务及相关管理活动

(在有效期内本附件与主证书一起使用有效)

认证证书编号: 02210128  
初次发证日期: 2021-08-14  
证书换证日期: 2023-08-14  
证书有效日期: 2024-08-13

证书签发人

证书有效期内, 每年至少进行一次监督审核, 且两次的审核间隔不得超过12个月。获证组织必须定期接受监督审核并经审核合格此证书方继续有效, 每次监督审核合格后, IMS 将在本证书上加贴合格标志。证书信息可在本公司官网 ([www.qualityims.com](http://www.qualityims.com)) 查询, 也可在国家认证认可监督管理委员会官方网站 ([www.cnca.gov.cn](http://www.cnca.gov.cn)) 查询。



监督合格标志确认记录



上海英目世认证服务有限公司

上海市长宁区茅台路868号1022室 联系电话: 021-61859872



# 职业健康安全管理体系认证证书

河南金之信实业有限公司

(附件)

统一社会信用代码: 914101043953253947

名称: 金水区城市精细化管理服务环卫外包项目

地址: 郑州市金水区丰庆路

## 认证范围

资质范围内城市垃圾经营性清扫服务及相关管理活动

(在有效期内本附件与主证书一起使用有效)

认证证书编号: 02210128  
初次发证日期: 2021-08-14  
证书换证日期: 2023-08-14  
证书有效日期: 2024-08-13

证书签发人

证书有效期内, 每年至少进行一次监督审核, 且两次的审核间隔不得超过 12 个月。获证组织必须定期接受监督审核并经审核合格此证书方继续有效, 每次监督审核合格后, IMS 将在本证书上加贴合格标志。证书信息可在本公司官网 ([www.qualifyims.com](http://www.qualifyims.com)) 查询, 也可在国家认证认可监督管理委员会官方网站 ([www.cnca.gov.cn](http://www.cnca.gov.cn)) 查询。



监督合格标志确认记录



上海英目世认证服务有限公司

上海市长宁区茅台路 868 号 1022 室 联系电话: 021-61859872



2024/7/16 15:06

cx.cnca.cn/CertECloud/result/skipPrintPreview

声明：认证结果信息由颁发证书的认证机构提供，数据的真实性、准确性由认证机构负责，如有疑问请联系认证机构，如需投诉或举报请联系国家市场监督管理总局。

## 认证证书

认证项目：

证书编号：02210128 证书状态：有效

获证组织名称：河南金之信实业有限公司

获证组织地址：中国河南省郑州市管城区紫荆山路 182 号 2 号楼 9 层 901

认证依据：GB/T45001-2020/ISO45001:2018

认证覆盖的业务范围：环保设备（环卫设备）、清洁车辆、服装（马甲）、鞋帽、洗涤用品的销售；经营许可范围内的预包装食品销售（不含冷藏冷冻食品）；资质范围内城市垃圾经营性清扫服务及城市垃圾分类服务及相关管理活动

本证书体系覆盖人数：142

颁证日期：2023-08-14 证书到期日期：2024-08-13 初次获证日期：2021-08-14

发证机构名称：上海英目世认证服务有限公司

发证机构地址：上海市长宁区茅台路868号1022室

发证机构网址：<http://www.qualityims.com>

cx.cnca.cn/CertECloud/result/skipPrintPreview

1/2





### 1.4 体系认证网上查询截图

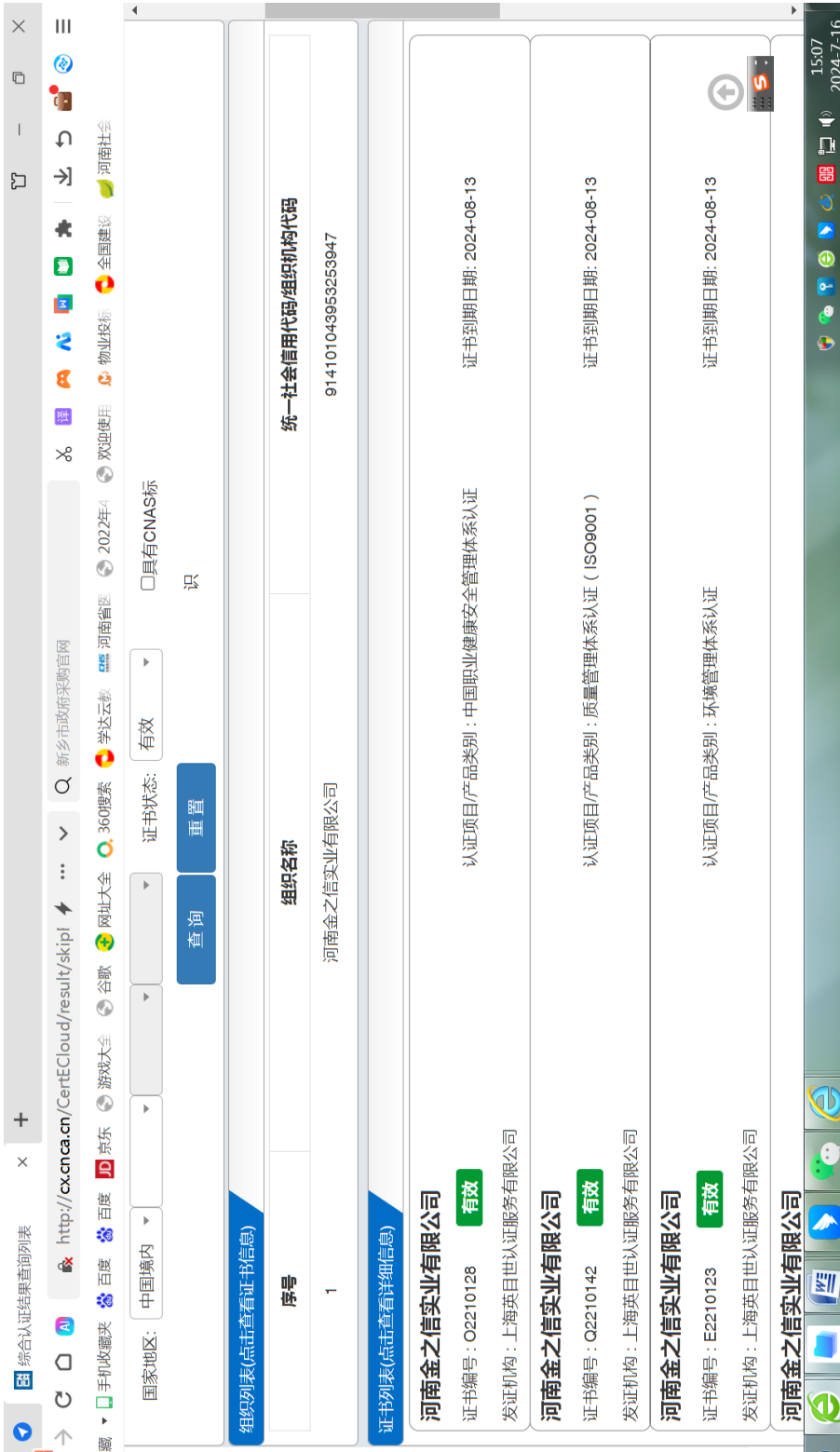



## 2、拟投入设备

序号	设备名称	单位	数量	购买日期
1	洗扫车	台	2	2019.6.28 2019.2.25
2	路面养护车	台	4	2017.12.13
3	自装卸式垃圾车	台	1	2020.11.9
4	压缩式对接垃圾车	台	1	2022.5.31
5	垃圾车	台	1	2019.2.25
6	快速保洁车	台	20	2020.7
7	清洗车	台	3	2019

2.1 洗扫车资料 (2 台)





8329EAE0074C77453528867 编号: \*410022082613\*

### 注册登记摘要信息栏

1. 机动车所有人/身份证明名称/号码	河南金之信实业有限公司/统一社会信用代码/914101043953253947		
2. 登记机关	郑州市交警支队车辆管理所	3. 登记日期	2019-07-09
4. 机动车登记编号	豫A3123F		

### 转移登记摘要信息栏

II 机动车所有人/身份证明名称/号码			
登记机关		登记日期	
机动车登记编号			
III 机动车所有人/身份证明名称/号码			
登记机关		登记日期	
机动车登记编号			
IV 机动车所有人/身份证明名称/号码			
登记机关		登记日期	
机动车登记编号			
V 机动车所有人/身份证明名称/号码			
登记机关		登记日期	
机动车登记编号			
VI 机动车所有人/身份证明名称/号码			
登记机关		登记日期	
机动车登记编号			
VII 机动车所有人/身份证明名称/号码			
登记机关		登记日期	
机动车登记编号			

第 1 页

### 注册登记机动车信息栏

5. 车辆类型	重型载货专项作业车	6. 车辆品牌	福龙马牌	
7. 车辆型号	FLM5181TXSDF5S	8. 车身颜色	白/红	
9. 车辆识别代号/车架号	LGAX3B13XK1008045	10. 国产/进口	国产	
11. 发动机号	78928759	12. 发动机型号	1SR180-50	
13. 燃料种类	柴油	14. 排量/功率	5900 ml/ 132 kw	
15. 制造厂名称	福建龙马环卫装备股份有限公司	16. 转向形式	方向盘	
17. 轴距	前 1900 后 1820 mm	18. 轮胎数	6	
19. 轮胎规格	10.00R20 18PR	20. 钢板弹簧片数	后轴 18 片	
21. 轴距	5900 mm	22. 轴数	2	
23. 外廓尺寸	长 8685 宽 2520 高 3050 mm	33. 发证机关章		
24. 货厢内部尺寸	长 宽 高 mm			
25. 总质量	18000 kg	26. 核定载质量		6355 kg
27. 核定载客	人	28. 准牵引总质量		kg
29. 驾驶室载客	3 人	30. 使用性质	非营运	
31. 车辆获得方式	购买	32. 车辆出厂日期	2019-05-22	
		34. 发证日期	2019-07-10	

第 2 页



机动车销售统一发票  
国家税务总局 河南省税务局  
开票日期 2019-02-25  
发票代码 135081820001  
发票号码 00386315

机打代码	135081820001	税控码	13>/17/7006184+454+9+647>28+3+4>320-+9 178>614-39514/3+40<-55-5842-3>06*8432* 66+/3122*6091*4>320-<838>254-38550+>10 -95314540+554-833-47+*46++3<3*8>*1>426 -*<541</4+>+8+821><-1/3-7809<-4*/+06-0
机打号码	00386315		
机器编号	661808304312		
购买方名称及 身份证号码/ 组织机构代码	河南金之信实业有限公司 914101043953253947	纳税人识别号	914101043953253947
车辆类型	洗扫车	厂牌型号	福龙马牌FLM5080TXJL5
合格证号	YB6290180006171	进口证明书号	
发动机号码	J8101317	车辆识别代号/车架号码	LEFYEDK46JHN60332
价税合计	<input checked="" type="checkbox"/> 叁拾捌万圆整 小写 ¥380000.00		
销货单位名称	福建龙马环卫装备销售有限公司	电话	0597-2791526
纳税人识别号	91350800MA31NM6D3Q	账号	597900328810456
地址	福建省龙岩市龙岩经济技术开发区龙腾南路42号	开户银行	招商银行股份有限公司龙岩分行
增值税税率 或征收率	16%	增值税 税额	¥52413.79
不含税价	小写 ¥327586.21	完税凭证号码	
吨位	1.69	限乘人数	2

销货单位盖章 开票人 陈冰洁 备注: 一车一票

第二联 抵扣联 (购货单位扣税凭证) (手开无效)



99E006F1375CAC7F1087900

编号:



注册登记摘要信息栏

1. 机动车所有人/身份证明名称/号码		河南金之信实业有限公司/统一社会信用代码/914101043953253947	
2. 登记机关	郑州市交警支队车辆管理所	3. 登记日期	2019-03-11
4. 机动车登记编号		豫A9862Z	

转移登记摘要信息栏

II 机动车所有人/身份证明名称/号码			
登记机关		登记日期	
机动车登记编号			
III 机动车所有人/身份证明名称/号码			
登记机关		登记日期	
机动车登记编号			
IV 机动车所有人/身份证明名称/号码			
登记机关		登记日期	
机动车登记编号			
V 机动车所有人/身份证明名称/号码			
登记机关		登记日期	
机动车登记编号			
VI 机动车所有人/身份证明名称/号码			
登记机关		登记日期	
机动车登记编号			
VII 机动车所有人/身份证明名称/号码			
登记机关		登记日期	
机动车登记编号			

第 1 页

注册登记机动车信息栏

5. 车辆类型	中型载货专项作业车	6. 车辆品牌	福龙马牌	
7. 车辆型号	FLM5080TXSJL5	8. 车身颜色	白/红	
9. 车辆识别代号/车架号	LEFYEDK46JHN60332	10. 国产/进口	国产	
11. 发动机号	J8101317	12. 发动机型号	JX4D30A5H	
13. 燃料种类	柴油	14. 排量/功率	2892 ml/ 112 kw	
15. 制造厂名称	福建龙马环卫装备股份有限公司	16. 转向形式	方向盘	
17. 轴距	前 1680 后 1640 mm	18. 轮胎数	6	
19. 轮胎规格	7.50R16LT 14PR	20. 钢板弹簧片数	后轴 14 片	
21. 轴距	3815 mm	22. 轴数	2	
23. 外廓尺寸	长 6510 宽 2200 高 2455 mm	33. 发证机关章		
24. 货厢内部尺寸	长 -- 宽 -- 高 -- mm			
25. 总质量	8210 kg	26. 核定载质量		1690 kg
27. 核定载客	-- 人	28. 准牵引总质量		-- kg
29. 驾驶室载客	2 人	30. 使用性质		非营运
31. 车辆获得方式	购买	32. 车辆出厂日期		2018-12-18
		34. 发证日期		2019-03-11

第 2 页

2.2 路面养护车资料 (4 台)

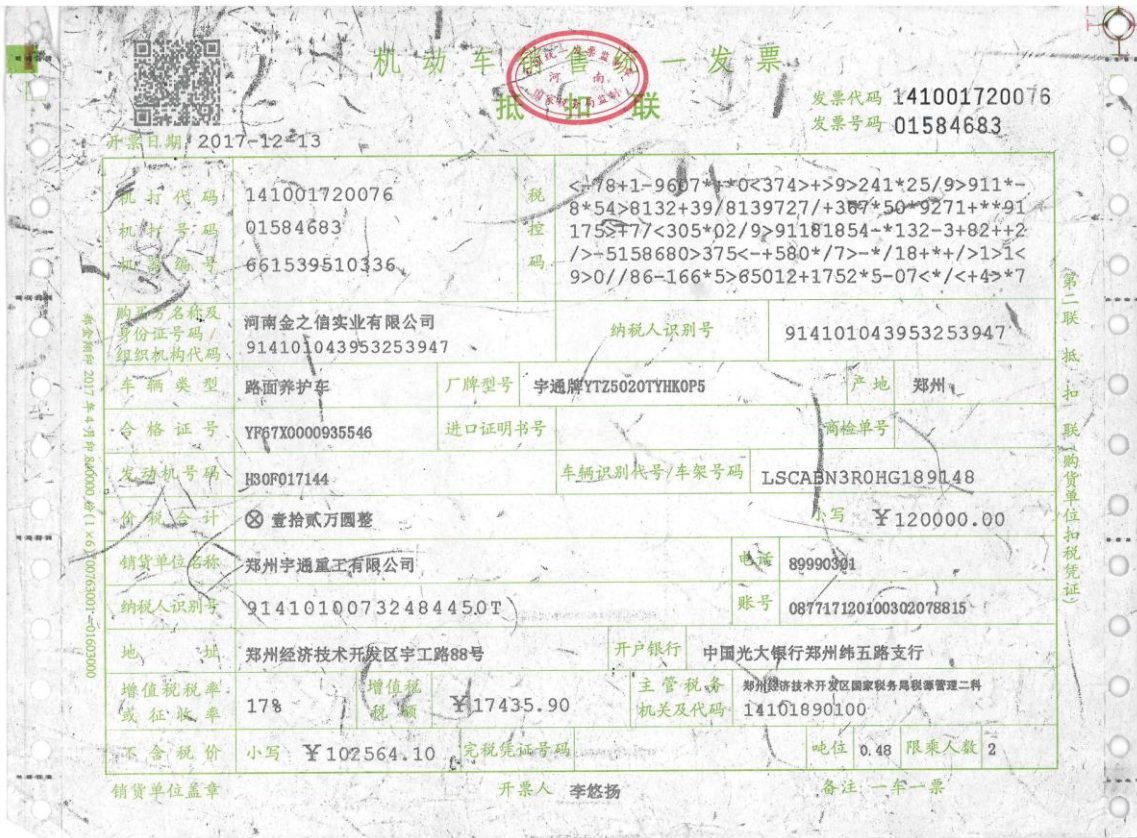



B0BF4534BA91BED61082737

编号:



注册登记摘要信息栏

1.机动车所有人/身份证明名称/号码	河南金之信实业有限公司/统一社会信用代码/914101043953253947		
2.登记机关	郑州市交警支队车辆管理所	3.登记日期	2017-12-20
4.机动车登记编号	豫A5R37V		

转移登记摘要信息栏

II	机动车所有人/身份证明名称/号码		登记机关		登记日期		机动车登记编号	
III	机动车所有人/身份证明名称/号码		登记机关		登记日期		机动车登记编号	
IV	机动车所有人/身份证明名称/号码		登记机关		登记日期		机动车登记编号	
V	机动车所有人/身份证明名称/号码		登记机关		登记日期		机动车登记编号	
VI	机动车所有人/身份证明名称/号码		登记机关		登记日期		机动车登记编号	
VII	机动车所有人/身份证明名称/号码		登记机关		登记日期		机动车登记编号	

第 1 页

注册登记机动车信息栏

5.车辆类型	轻型非载货专项作业车		6.车辆品牌	宇通牌		
7.车辆型号	YTZ5020TYHK0P5		8.车身颜色	白/绿/灰		
9.车辆识别代号/车架号	LSCABN3R0HG189148		10.国产/进口	国产		
11.发动机号	H30F017144		12.发动机型号	JL473Q		
13.燃料种类	汽油		14.排量/功率	1243 ml/ 72 kw		
15.制造厂名称	郑州宇通重工有限公司		16.转向形式	方向盘		
17.轴距	前 1360	后 1360	mm	18.轮胎数	4	
19.轮胎规格	175/70R14LT 8PR		mm	20.钢板弹簧片数	后轴 6 片	
21.轴距	2900		mm	22.轴数	2	
23.外廓尺寸	长 4840	宽 1665	高 1930	mm	33.发证机关章	
24.货厢内部尺寸	长	宽	高	mm		
25.总质量	2150	kg	26.核定载质量	480		kg
27.核定载客		人	28.准牵引总质量			kg
29.驾驶室载客	2	人	30.使用性质	非营运		
31.车辆获得方式	购买		32.车辆出厂日期	2017-11-27		
				34.发证日期	2017-12-20	

第 2 页





7AC920071BBBB7211082737

编号:  \*410018710563\*

注册登记摘要信息栏

I	1.机动车所有人/身份证明名称/号码	河南金之信实业有限公司/统一社会信用代码/914101043953253947		
	2.登记机关	郑州市交警支队车辆管理所	3.登记日期	2017-12-20
	4.机动车登记编号	豫A9P68P		

转移登记摘要信息栏

II	机动车所有人/身份证明名称/号码			
	登记机关	登记日期	机动车登记编号	
III	机动车所有人/身份证明名称/号码			
	登记机关	登记日期	机动车登记编号	
IV	机动车所有人/身份证明名称/号码			
	登记机关	登记日期	机动车登记编号	
V	机动车所有人/身份证明名称/号码			
	登记机关	登记日期	机动车登记编号	
VI	机动车所有人/身份证明名称/号码			
	登记机关	登记日期	机动车登记编号	
VII	机动车所有人/身份证明名称/号码			
	登记机关	登记日期	机动车登记编号	

第 1 页

注册登记机动车信息栏

5.车辆类型	轻型非载货专项作业车	6.车辆品牌	宇通牌
7.车辆型号	YTZ5020TYHK0P5	8.车身颜色	白/绿/灰
9.车辆识别代号/车架号	LSCABN3R0HG189246	10.国产/进口	国产
11.发动机号	H30F017180	12.发动机型号	JL473Q
13.燃料种类	汽油	14.排量/功率	1243 ml/ 72 kw
15.制造厂名称	郑州宇通重工有限公司	16.转向形式	方向盘
17.轴距	前 1360 后 1360 mm	18.轮胎数	4
19.轮胎规格	175/70R14L1 8PR	20.钢板弹簧片数	后轴 6 片
21.轴距	2900 mm	22.轴数	2
23.外廓尺寸	长 4840 宽 1665 高 1930 mm	33.发证机关章	
24.货厢内部尺寸	长 宽 高 mm		
25.总质量	2150 kg	26.核定载质量	
27.核定载客	人	28.准牵引总质量	kg
29.驾驶室载客	2 人	30.使用性质	非营运
31.车辆获得方式	购买	32.车辆出厂日期	2017-11-28
		34.发证日期	2017-12-20

第 2 页

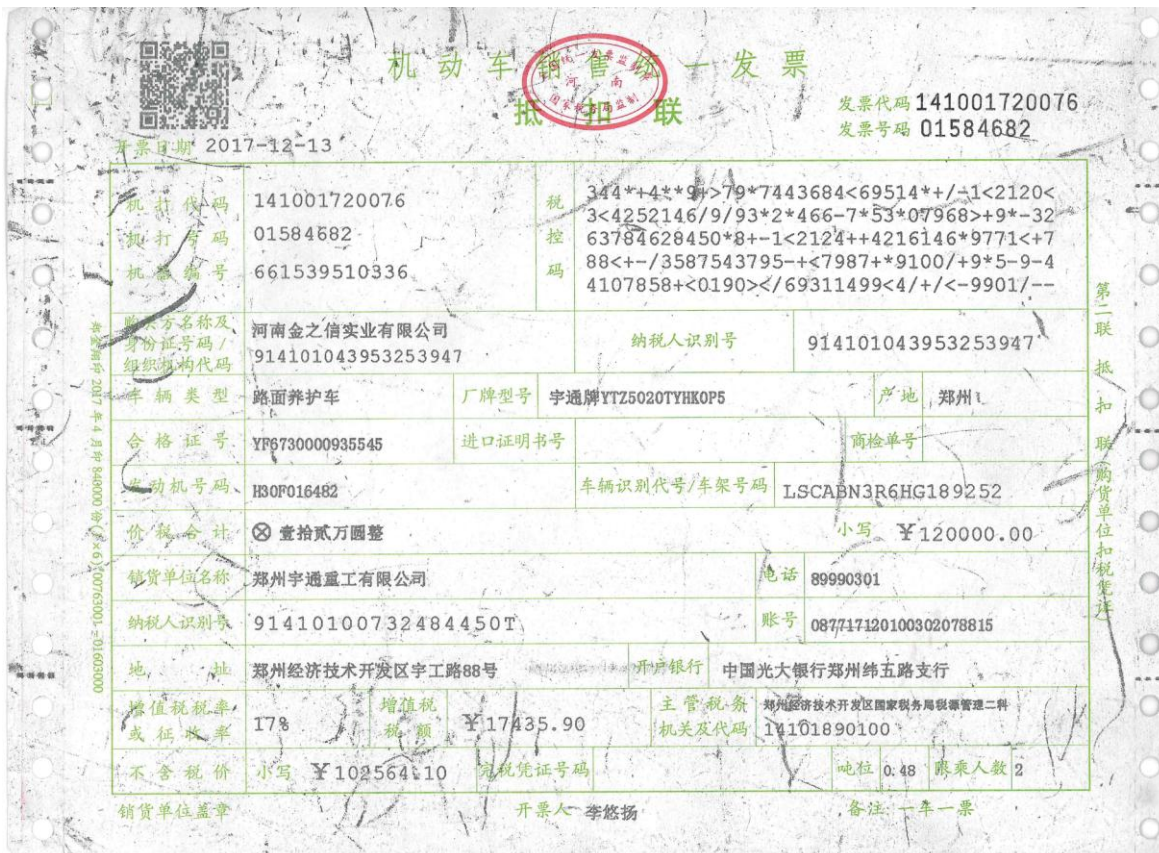



917A6B7F2D5213291087907

编号: \*410018710707\*

注册登记摘要信息栏

1. 机动车所有人/身份证明名称/号码	河南金之信实业有限公司/统一社会信用代码/914101043053253947		
2. 登记机关	郑州市交警支队车辆管理所	3. 登记日期	2017-12-20
4. 机动车登记编号	豫AB733F		

转移登记摘要信息栏

II	机动车所有人/身份证明名称/号码	登记机关	登记日期	机动车登记编号
III	机动车所有人/身份证明名称/号码	登记机关	登记日期	机动车登记编号
IV	机动车所有人/身份证明名称/号码	登记机关	登记日期	机动车登记编号
V	机动车所有人/身份证明名称/号码	登记机关	登记日期	机动车登记编号
VI	机动车所有人/身份证明名称/号码	登记机关	登记日期	机动车登记编号
VII	机动车所有人/身份证明名称/号码	登记机关	登记日期	机动车登记编号

第 1 页

注册登记机动车信息栏

5. 车辆类型	轻型非载货专项作业车	6. 车辆品牌	宇通牌	
7. 车辆型号	YT25020IYHK0P5	8. 车身颜色	白/绿/灰	
9. 车辆识别代号/车架号	LSCABN3R6HG189252	10. 国产/进口	国产	
11. 发动机号	H30F016482	12. 发动机型号	JL473Q	
13. 燃料种类	汽油	14. 排量/功率	1243 ml/ 72 kw	
15. 制造厂名称	郑州宇通重工有限公司	16. 转向形式	方向盘	
17. 轴距	前 1360 后 1360 mm	18. 轮胎数	4	
19. 轮胎规格	175/70R14LI 8PR	20. 钢板弹簧片数	后轴 6 片	
21. 轴距	2900 mm	22. 轴数	2	
23. 外廓尺寸	长 4840 宽 1665 高 1930 mm	33. 发证机关章	河南省郑州市公安局交通警察支队	
24. 货厢内部尺寸	长 宽 高 mm			
25. 总质量	2150 kg	26. 核定载质量		480 kg
27. 核定载客	人	28. 准牵引总质量		kg
29. 驾驶室载客	2 人	30. 使用性质	非营运	
31. 车辆获得方式	购买	32. 车辆出厂日期	2017-11-28	
		34. 发证日期	2017-12-20	

第 2 页



**机动车销售统一发票**

河南省郑州市公安局交通警察支队

开票日期: 2017-12-13

发票代码: 141001720076  
发票号码: 01584680

机打代码	141001720076	税控码	8>8-18>31>4*<73/9*>7365915+*96+>8428/4//**4-3126/4+3017*96<*7947*46</41<7>+3
机打号码	01584680		-*<73<1801<*-1+>8428949**0>3127/**/915
机器编号	661539510336		4-12<68233*9*<6239<3/672*48/>/>*7/8012
购买方名称及身份证号码/组织机构代码	河南金之信实业有限公司 914101043953253947		纳税人识别号 914101043953253947
车辆类型	路面养护车	厂牌型号	宇通牌YTZ5020TYHK0P5
合格证号	YF6700000935543	进口证明书号	
发动机号码	H30F018486	车辆识别代号/车架号码	LSCABN3R3HG189242
价税合计	壹拾贰万圆整		小写: ¥120000.00
销货单位名称	郑州宇通重工有限公司	电话	89990301
纳税人识别号	91410100732484450T	账号	087717120100302078815
地址	郑州经济技术开发区宇工路88号	开户银行	中国光大银行郑州纬五路支行
增值税税率或征收率	17%	增值税税额	¥17435.90
不含税价	小写 ¥102564.10	完税凭证号码	
吨位	0.48	限乘人数	2

主管税务: 郑州经济技术开发区国家税务局税源管理二科  
机关及代码: 14101890100

销货单位盖章: \_\_\_\_\_ 开票人: 李悠扬 备注: 一车一票



E9AFA14E72D0412A1082737

编号:



注册登记摘要信息栏

\*410018710561\*

1. 机动车所有人/身份证明名称/号码	河南金之信实业有限公司/统一社会信用代码/914101043953253947		
2. 登记机关	郑州市交警支队车辆管理所	3. 登记日期	2017-12-20
4. 机动车登记编号	豫ANZ372		

转移登记摘要信息栏

II	机动车所有人/身份证明名称/号码		登记机关		登记日期		机动车登记编号	
III	机动车所有人/身份证明名称/号码		登记机关		登记日期		机动车登记编号	
IV	机动车所有人/身份证明名称/号码		登记机关		登记日期		机动车登记编号	
V	机动车所有人/身份证明名称/号码		登记机关		登记日期		机动车登记编号	
VI	机动车所有人/身份证明名称/号码		登记机关		登记日期		机动车登记编号	
VII	机动车所有人/身份证明名称/号码		登记机关		登记日期		机动车登记编号	

第 1 页

注册登记机动车信息栏

5. 车辆类型	轻型非载货专项作业车		6. 车辆品牌	宇通牌	
7. 车辆型号	YTZ5020TYHK0P5		8. 车身颜色	白/绿/灰	
9. 车辆识别代号/车架号	LSCABN3R3HG189242		10. 国产/进口	国产	
11. 发动机号	H30F018486		12. 发动机型号	JL473Q	
13. 燃料种类	汽油		14. 排量/功率	1243 ml/ 72 kw	
15. 制造厂名称	郑州宇通重工有限公司		16. 转向形式	方向盘	
17. 轴距	前 1360	后 1360	mm	18. 轮胎数	4
19. 轮胎规格	175/70R14LT 8PR		20. 钢板弹簧片数	后轴 6	片
21. 轴距	2900		mm	22. 轴数	2
23. 外廓尺寸	长 4840	宽 1665	高 1930	mm	33. 发证机关章
24. 货厢内部尺寸	长	宽	高	mm	河南省郑州市公安局交通警察支队
25. 总质量	2150	kg	26. 核定载质量	480	
27. 核定载客	人		28. 准牵引总质量	kg	
29. 驾驶室载客	2 人		30. 使用性质	非营运	
31. 车辆获得方式	购买		32. 车辆出厂日期	2017-11-28	
			34. 发证日期	2017-12-20	

第 2 页

2.3 垃圾车资料 (3 台)

中华人民共和国机动车行驶证 Vehicle License of the People's Republic of China		号牌号码 豫VB9V00 档案编号 410111316550
号牌号码 Plate No. 豫VB9V00	车辆类型 Vehicle Type 轻型特殊结构自卸货	核定载人数 2人 总质量 4000kg
所有人 Owner 河南金之信实业有限公司		整备质量 3000kg 核定载质量 370kg
住址 Address 郑州市管城区紫荆山路182号2号楼9层901		外廓尺寸 5115×1740×2400mm 准牵引总质量 --
使用性质 Use Character 非营运	品牌型号 Model 宇通牌YTZ5040ZZZ90D6	备注 强制报废期止: 2035-11-20
河南省郑州市公安局交通警察支队	车辆识别代号 VIN LJ11KBAC3L8509262	检验有效期至2021年11月豫A(CR)
	发动机号码 Engine No. Q200406360D	检验记录 柴油
	注册日期 Register Date 2020-11-20	发证日期 Issue Date 2020-11-20

机动车销售统一发票

开票日期: 2020-11-09

发票代码 141002020076  
发票号码 01484738

机打代码	141002020076	税控码	9/686*7997>43/737/21/4>0/*8*-5<7*3/4012516>+<2*19717+05>>+5<9<2726-724310517*2150<1988<*5<7*3/086512-+<2/1/<+482+85+85-87/637*3*85-091*>498-97>**1+77535/79>*2*6458-8-86+>3-/-25<9051/88-1/*
机打号码	01484738		
机器编号	661539510336		
购买方名称及 身份证号码/ 组织机构代码	河南金之信实业有限公司 914101043953253947	纳税人识别号	914101043953253947
车辆类型	自装卸式垃圾车	厂牌型号	宇通牌YTZ5040ZZZ90D6
合格证号	YP6770000942055	进口证明书号	无
发动机号码	Q200406360D	车辆识别代号/车架号码	LJ11KBAC3L8509262
价税合计	壹拾叁万捌仟圆整	小写	¥138000.00
销货单位名称	郑州宇通重工有限公司	电话	89990301
纳税人识别号	91410100732484450T	账号	087717120100302078815
地址	郑州经济技术开发区宇工路88号	开户银行	中国光大银行郑州纬五路支行
增值税税率 或征收率	13%	增值税 税额	¥15876.11
		主管税务 机关及代码	国家税务总局郑州经济技术开发区税务局税源管 理一室 14101897100
不含税价	小写 ¥122123.89	完税凭证号码	
		吨位	0.870
		限乘人数	2

销货单位盖章 开票人 王萍 备注: 一车一票



A4F4DFFB0589F8C83500612

编号:



注册登记摘要信息栏

1. 机动车所有人/身份证明名称/号码	河南金之信实业有限公司/统一社会信用代码/914101043953253947		
2. 登记机关	河南省郑州市公安局交通警察支队	3. 登记日期	2020-11-20
4. 机动车登记编号	豫VB9V00		

转移登记摘要信息栏

II	机动车所有人/身份证明名称/号码		登记机关		登记日期		机动车登记编号	
III	机动车所有人/身份证明名称/号码		登记机关		登记日期		机动车登记编号	
IV	机动车所有人/身份证明名称/号码		登记机关		登记日期		机动车登记编号	
V	机动车所有人/身份证明名称/号码		登记机关		登记日期		机动车登记编号	
VI	机动车所有人/身份证明名称/号码		登记机关		登记日期		机动车登记编号	
VII	机动车所有人/身份证明名称/号码		登记机关		登记日期		机动车登记编号	

第 1 页

注册登记机动车信息栏

5. 车辆类型	轻型特殊结构自卸货车		6. 车辆品牌	宇通牌		
7. 车辆型号	YTZ5040ZZZ90D6		8. 车身颜色	白/绿/黄		
9. 车辆识别代号/车架号	LJ11KBAC3L8509262		10. 国产/进口	国产		
11. 发动机号	Q2004063600		12. 发动机型号	Q23-95E60		
13. 燃料种类	柴油		14. 排量/功率	2300 ml/ 70 kw		
15. 制造厂名称	郑州宇通重工有限公司		16. 转向形式	方向盘		
17. 轴距	前 1296	后 1200	mm	18. 轮胎数	6	
19. 轮胎规格	185R15LT 8PR		20. 钢板弹簧片数	后轴 5	片	
21. 轴距	2850		mm	22. 轴数	2	
23. 外廓尺寸	长 5115	宽 1740	高 2400	mm	33. 发证机关章	
24. 货厢内部尺寸	长 --	宽 --	高 --	mm		
25. 总质量	4000	kg	26. 核定载质量	870		kg
27. 核定载客	--	人	28. 准牵引总质量	--		kg
29. 驾驶室载客	2	人	30. 使用性质	非营运		
31. 车辆获得方式	购买		32. 车辆出厂日期	2020-10-31		
			34. 发证日期	2020-11-20		

第 2 页





Dp\WT6u6YhIituxPBLZhLw==3579720

编号:



注册登记摘要信息栏

\* 4 1 0 0 2 1 7 2 7 1 3 2 1 \*

I 1.机动车所有人/身份证明名称/号码		河南金之信实业有限公司/统一社会信用代码/914101043953253947	
2.登记机关	河南省郑州市公安局交通警察支队	3.登记日期	2022-06-16
4.机动车登记编号		豫A2228F	

转移登记摘要信息栏

II	机动车所有人/身份证明名称/号码		
	登记机关	登记日期	机动车登记编号
III	机动车所有人/身份证明名称/号码		
	登记机关	登记日期	机动车登记编号
IV	机动车所有人/身份证明名称/号码		
	登记机关	登记日期	机动车登记编号
V	机动车所有人/身份证明名称/号码		
	登记机关	登记日期	机动车登记编号
VI	机动车所有人/身份证明名称/号码		
	登记机关	登记日期	机动车登记编号
VII	机动车所有人/身份证明名称/号码		
	登记机关	登记日期	机动车登记编号

第 1 页

注册登记机动车信息栏

5.车辆类型	重型特殊结构自卸货车	6.车辆品牌	楚胜牌	
7.车辆型号	CSC5180ZDJD6	8.车身颜色	白/绿/灰	
9.车辆识别代号/车架号	LGAX3C137N8004455	10.国产/进口	国产	
11.发动机号	82422695	12.发动机型号	B6.2NS6B230	
13.燃料种类	柴油	14.排量/功率	6200 ml/ 169 kw	
15.制造厂名称	楚胜汽车集团有限公司	16.转向形式	方向盘	
17.轴距	前 1914 后 1820 mm	18.轮胎数	6	
19.轮胎规格	10.00R20 18PR	20.钢板弹簧片数	后轴 18 片	
21.轴距	4700 mm	22.轴数	2	
23.外廓尺寸	长 8080 宽 2500 高 3150 mm	33.发证机关章		
24.货厢内部尺寸	长 -- 宽 -- 高 -- mm			
25.总质量	18000 kg	26.核定载质量		8555 kg
27.核定载客	-- 人	28.准牵引总质量		-- kg
29.驾驶室载客	3 人	30.使用性质	非营运	
31.车辆获得方式	购买	32.车辆出厂日期	2022-05-27	
		34.发证日期	2022-06-16	

第 2 页





注册登记机动车信息栏

5.车辆类型	重型特殊结构货车		6.车辆品牌	专威牌		
7.车辆型号	HTW5180ZYSD		8.车身颜色	白/绿		
9.车辆识别代号/车架号	LGAX3B136J1044958		10.国产/进口	国产		
11.发动机号	78702935		12.发动机型号	1SB210-50		
13.燃料种类	柴油		14.排量/功率	5900 ml/ 155 kw		
15.制造厂名称	湖北同威汽车配件有限公司		16.转向形式	方向盘		
17.轴距	前 1900	后 1820	mm	18.轮胎数	6	
19.轮胎规格	275/80R22.5 18PR		20.钢板弹簧片数	后轴 18 片		
21.轴距	4700		mm	22.轴数	2	
23.外廓尺寸	长 9130	宽 2480	高 3300	mm	33.发证机关章	
24.货厢内部尺寸	长 --	宽 --	高 --	mm		
25.总质量	18000	kg	26.核定载质量	7435		kg
27.核定载客	--	人	28.准牵引总质量	--		kg
29.驾驶室载客	3	人	30.使用性质	非营运		
31.车辆获得方式	购买		32.车辆出厂日期	2019-01-10	34.发证日期	2019-02-25

2.4 清洗车资料 (3 台)



**机 动 车 销 售 发 票**

国家税务总局监制  
福建省税务局

开票日期 2019-06-28

发票代码 135081820001  
发票号码 00208796

机打代码	135081820001	税 控 码	738*9-68*2+61+-<>8228<24+>-34>-081>133 10/881-1-89++24-81*+/3-29*<0*32+-1+280 **+2619419-3069-081>1784/8*5-1-9930/<98 72+>382/<->>8339-802-702<30188*+3+-+0< -5<5/6*529+7-3>7<058<7+-0/77<4<4*099/7		
机打号码	00208796				
机器编号	661808304312				
购买方名称及 身份证号码/ 组织机构代码	河南金之信实业有限公司 914101043953253947		纳税人识别号	914101043953253947	
车辆类型	清洗车	厂牌型号	福龙马牌FLM5180GQXD5	产地	福建
合格证号	YE6290190002995	进口证明书号		商检单号	
发动机号码	78816694	车辆识别代号/车架号码	LGAX3B132K1008346		
价税合计	叁拾玖万圆整		小写 ¥ 390000.00		
销货单位名称	福建龙马环卫装备销售有限公司		电话	0597-2791526	
纳税人识别号	91350800MA31NM6D3Q		账号	597900328810456	
地 址	福建省龙岩市龙岩经济技术开发区龙腾南路42号	开户银行	招商银行股份有限公司龙岩分行		
增值税税率 或征收率	13%	增值税 税 额	¥ 44867.26	主管税务 机关及代码	国家税务总局龙岩经济技术开发区税务局税源管理 一 股 135089021
不含税价	小写 ¥ 345132.74	完税凭证号码		吨位	9.355 限乘人数 3

销货单位盖章 开票人 林梦雨 备注: 一车一票

第二联 抵扣联 (购货单位扣税凭证)

(手开无效)



237559D9B6888DC43528867

编号: [Barcode] \*410022082612\*

注册登记摘要信息栏

I	1. 机动车所有人/身份证明名称/号码	河南金之信实业有限公司/统一社会信用代码/914101043953253947		
	2. 登记机关	郑州市交警支队车辆管理所	3. 登记日期	2019-07-10
	4. 机动车登记编号	豫A0698J		

转移登记摘要信息栏

II	机动车所有人/身份证明名称/号码			
	登记机关		登记日期	
	机动车登记编号			
III	机动车所有人/身份证明名称/号码			
	登记机关		登记日期	
	机动车登记编号			
IV	机动车所有人/身份证明名称/号码			
	登记机关		登记日期	
	机动车登记编号			
V	机动车所有人/身份证明名称/号码			
	登记机关		登记日期	
	机动车登记编号			
VI	机动车所有人/身份证明名称/号码			
	登记机关		登记日期	
	机动车登记编号			
VII	机动车所有人/身份证明名称/号码			
	登记机关		登记日期	
	机动车登记编号			

第1页

注册登记机动车信息栏

5. 车辆类型	重型载货专项作业车		6. 车辆品牌	福龙马牌			
7. 车辆型号	FLM5180GQXD5		8. 车身颜色	白/红			
9. 车辆识别代号/车架号	LGAX3B132K1008346		10. 国产/进口	国产			
11. 发动机号	78816694		12. 发动机型号	1SD210-50			
13. 燃料种类	柴油		14. 排量/功率	6700 ml/ 155 kw			
15. 制造厂名称	福建龙马环卫装备股份有限公司		16. 转向形式	方向盘			
17. 轴距	前 1880	后 1860	mm	18. 轮胎数	6		
19. 轮胎规格	10.00R20-18PR		20. 钢板弹簧片数	后轴 18 片			
21. 轴距	4500		mm	22. 轴数	2		
23. 外廓尺寸	长 9230	宽 2500	高 2840	mm	33. 发证机关章		
24. 货厢内部尺寸	长	宽	高	mm			
25. 总质量	18000	kg	26. 核定载质量	9355		kg	
27. 核定载客	--	人	28. 准牵引总质量	--		kg	
29. 驾驶室载客	3	人	30. 使用性质	非营运			
31. 车辆获得方式	购买		32. 车辆出厂日期	2019-06-27		34. 发证日期	2019-07-10

第2页



**机动车销售统一发票**

国家税务总局 福建 增值税专用发票 抵扣联

开票日期 2019-06-28

发票代码 135081820001  
发票号码 00208795

机打代码	135081820001	税 控 码	134-8>69-7108/2+8325>4150-+50<<1277<75 54+9/><+6781/9/793/465-<</+0/471/8/-*7 -12163703>2628<1277<3*0+99-<+668501988 32-8634492-8334<1-18>+15<-++/22*25+62< >42220->1803+5-6-1><68<>4+62015931027<		
机打号码	00208795				
机器编号	661808304312				
购买方名称及 身份证号码/ 组织机构代码	河南金之信实业有限公司 914101043953253947		纳税人识别号 914101043953253947		
车辆类型	清洗车	厂牌型号	福龙马牌FLM5250GQXD5	产地	福建
合格证号	YE6250190002996	进口证明书号		商检单号	
发动机号码	78818620	车辆识别代号/车架号码	LGAX4C445K3008787		
价税合计	肆拾捌万圆整		小写 ￥480000.00		
销货单位名称	福建龙马环卫装备销售有限公司		电话	0597-2791526	
纳税人识别号	91350800MA31NM6D3Q		账号	597900328810456	
地 址	福建省龙岩市龙岩经济技术开发区龙腾南路42号		开户银行	招商银行股份有限公司龙岩分行	
增值税税率 或征收率	13%	增值税 税 额	¥55221.24	主管税务 机关及代码	国家税务总局龙岩经济技术开发区税务局税源管理 一室 135089021
不含税价	小写	¥424778.76	完税凭证号码	吨位	12.28
销货单位盖章			开票人	林梦雨	备注: 一车一票

第二联 抵扣联 (购货单位扣税凭证) (手开无效)



2D94899E6DC7E8E43528867

编号:   
\* 4 1 0 0 2 2 0 8 2 6 0 9 \*

注册登记摘要信息栏

I	1. 机动车所有人/身份证明名称/号码	河南金之信实业有限公司/统一社会信用代码/914101043953253947		
	2. 登记机关	郑州市交警支队车辆管理所	3. 登记日期	2019-07-09
			4. 机动车登记编号	豫A2783A

转移登记摘要信息栏

II	机动车所有人/身份证明名称/号码			
	登记机关	登记日期	机动车登记编号	
III	机动车所有人/身份证明名称/号码			
	登记机关	登记日期	机动车登记编号	
IV	机动车所有人/身份证明名称/号码			
	登记机关	登记日期	机动车登记编号	
V	机动车所有人/身份证明名称/号码			
	登记机关	登记日期	机动车登记编号	
VI	机动车所有人/身份证明名称/号码			
	登记机关	登记日期	机动车登记编号	
VII	机动车所有人/身份证明名称/号码			
	登记机关	登记日期	机动车登记编号	

第 1 页

注册登记机动车信息栏

5. 车辆类型	重型载货专项作业车		6. 车辆品牌	福龙马牌		
7. 车辆型号	FLM5250GQXD5		8. 车身颜色	白/红		
9. 车辆识别代号/车架号	LGAX4C445K3008787		10. 国产/进口	国产		
11. 发动机号	78818620		12. 发动机型号	ISD245-50		
13. 燃料种类	柴油		14. 排量/功率	6700 ml/ 180 kw		
15. 制造厂名称	福建龙马环卫装备股份有限公司		16. 转向形式	方向盘		
17. 轴距	前 2040	后 1860	mm	18. 轮胎数	10	
19. 轮胎规格	11.00R20-18PR		20. 钢板弹簧片数	后轴 10 片		
21. 轴距	5700		mm	22. 轴数	4	
23. 外廓尺寸	长 10950	宽 2500	高 3080	mm	33. 发证机关章	
24. 货厢内部尺寸	长 --	宽 --	高 --	mm		
25. 总质量	25000	kg	26. 核定载质量	12285		kg
27. 核定载客	--	人	28. 准牵引总质量	--		kg
29. 驾驶室载客	2	人	30. 使用性质	非营运		
31. 车辆获得方式	购买		32. 车辆出厂日期	2019-06-27		
				34. 发证日期	2019-07-09	

第 2 页



**机动车销售统一发票**

国家税务总局监制

发票代码 141001920076  
发票号码 04444721

开票日期 2020-06-22

机打代码	141001920076	税 控 码	8* > 94 + 146598 * - 3 < 88 * 50 - 55194 > + 7 - > 5 > - * 76 + 6 / 9 // 44 > 694 < 2777 - > 20 * 4 < 62 < + 19795 * - > 91 + 8 / 503140 / 0 > 80 - > 5 > - * 332 / 99944 > 79 * > + - 43 65654 - * 0 > 3 > 88 / 41 < > 19 / 4 * 384 + 5 * 7 / 1 < 75 * 66 < * > 20 / 4 / * 510 * < 7678 * - + < 06 / 622 - - 020 / 6 - 7						
机打号码	04444721		购买方名称及 身份证号码/ 组织机构代码	河南金之信实业有限公司 914101043953253947	纳税人识别号	914101043953253947			
机器编号	661539510336		车辆类型	清洗车	厂牌型号	宇通牌YTZ5180GQZ20D6	产地	郑州	
合格证号		YF6720000940999	进口证明书号	无	商检单号	无			
发动机号码		82042520	车辆识别代号/车架号码		LGAX3C139LT002958				
价税合计		肆拾万捌仟圆整		小写 ￥408000.00					
销货单位名称		郑州宇通重工有限公司		电话	89990301				
纳税人识别号		91410100732484450T		账号	087717120100302078815				
地 址		郑州经济技术开发区宇工路88号		开户银行	中国光大银行郑州第五路支行				
增值税税率 或征收率	13%	增值税 税额	¥46938.05		主管税务 机关代码	国家税务总局郑州经济技术开发区税务局税源管理一科 14101897100			
不含税价		小写	¥361061.95		完税凭证号码	吨位	9.020	限乘人数	2

销货单位盖章 开票人 王萍 备注：一车一票



F10038A2F1C5509B1087927 注册登记摘要信息栏 编号: 4-1-0-0-2-5-8-7-3-8-T-1

1. 机动车所有人/身份证明名称/号码		河南金之信实业有限公司/统一社会信用代码/914101043953253947	
2. 登记机关	河南省郑州市公安局交通警察支队	3. 登记日期	2020-07-23
		4. 机动车登记编号	豫AG957X

转移登记摘要信息栏

II	机动车所有人/身份证明名称/号码	登记机关	登记日期	机动车登记编号
III	机动车所有人/身份证明名称/号码	登记机关	登记日期	机动车登记编号
IV	机动车所有人/身份证明名称/号码	登记机关	登记日期	机动车登记编号
V	机动车所有人/身份证明名称/号码	登记机关	登记日期	机动车登记编号
VI	机动车所有人/身份证明名称/号码	登记机关	登记日期	机动车登记编号
VII	机动车所有人/身份证明名称/号码	登记机关	登记日期	机动车登记编号

第1页

注册登记机动车信息栏

5. 车辆类型	重型载货专项作业车	6. 车辆品牌	宇通牌
7. 车辆型号	YTZ5180GQX20D6	8. 车身颜色	白/红/黄
9. 车辆识别代号/车架号	LGAX3C139LT002958	10. 国产/进口	国产
11. 发动机号	82042520	12. 发动机型号	D6.7NS6B230
13. 燃料种类	柴油	14. 排量/功率	6700 ml/ 169 kw
15. 制造厂名称	郑州宇通重工有限公司	16. 转向形式	方向盘
17. 轴距	前 1920 后 1860 mm	18. 轮胎数	6
19. 轮胎规格	275/80R22.5 18PR	20. 钢板弹簧片数	后轴 18 片
21. 轴距	4500 mm	22. 轴数	2
23. 外廓尺寸	长 9360 宽 2500 高 2920 mm	33. 发证机关章	
24. 货厢内部尺寸	长 -- 宽 -- 高 -- mm	<div style="border: 1px solid red; padding: 5px; display: inline-block;">           河南省郑州市公安局交通警察支队         </div>	
25. 总质量	18000 kg		
27. 核定载客	-- 人	28. 准牵引总质量	-- kg
29. 驾驶室载客	2 人	30. 使用性质	非营运
31. 车辆获得方式	购买	32. 车辆出厂日期	2020-06-22
		34. 发证日期	2020-07-23

第2页



## 七、综合材料

## 1、投标人基本情况表

投标人名称	河南金之信实业有限公司					
注册地址	郑州市管城区紫荆山路 182 号 2 号楼 9 层 901			邮政编码	450000	
注册资金	1200 万元			成立时间	2014 年 6 月 17 日	
联系方式	联系人	苗丹		电话	0371-86181118	
	传真	/		网址	/	
法定代表人	姓名	张雷	技术职称	中级	电话	0371-86181118
投标人须知要求 投标人需具有 的各类资质证书(若 有)	类型: / 等级: / 证书号: /					
基本账户开户银行	上海浦东发展银行股份有限公司郑州明理路支行					
基本账户银行账号	76120078801900000045					
近三年营业额	2021 年: 9998491.08 元 2022 年: 4853035.51 元 2023 年: 11054993.81 元					
投标人关联企业 情况(包括但不限 于与投标人法定 代表人为同一人 或者存在控股、管 理关系的不同单 位)	无此类情况					
经营范围备注	环保设备、清洁车辆、交通安全设施、金属制品、轻钢活动房、公厕的技术开发、生产、销售;会议及展览服务;环境工程施工;建筑装饰工程施工;清洁服务;物业服务;园林绿化服务;计算机软					



	<p>件技术开发、技术咨询；清洁车辆、机械设备的租赁；城市垃圾分类服务；城市垃圾经营性清扫、收集、运输、处理服务；批发兼零售：预包装食品兼散装食品、食用农产品、日用品、服装服饰、鞋帽、针纺织品、洗涤用品、办公用品、健身器材、普通机械设备、建材、消防器材、化工产品（易燃易爆及危险化学品除外）、标识标牌、计算机软件及辅助设备、定型小包装润滑油、汽车配件。</p>
--	--

注：投标人应根据投标人须知“投标人资格要求”在本表后附相关证明材料及**供应**商信用承诺函。

附件：

## 信阳市政府采购供应商信用承诺函

致（采购人或采购代理机构）：信阳市平桥区城市管理局

单位名称（自然人姓名）：河南金之信实业有限公司

统一社会信用代码（身份证号码）：914101043953253947

法定代表人（负责人）：张雷

联系地址和电话：郑州市管城区紫荆山路 182 号 2 号楼 9 层 901、0371-86181118

为维护公平、公正、公开的政府采购市场秩序，树立诚实守信的政府采购供应商形象，我单位（本人）自愿作出以下承诺：

一、我单位（本人）自愿参加本次政府采购活动，严格遵守《中华人民共和国政府采购法》及相关法律法规，依法诚信经营，无条件遵守本次政府采购活动的各项规定。我单位（本人）郑重承诺，我单位（本人）符合《中华人民共和国政府采购法》第二十二条规定和采购文件、本承诺书的条件：

- （一）具有独立承担民事责任的能力；
- （二）具有良好的商业信誉和健全的财务会计制度；
- （三）具有履行合同所必需的设备和专业技术能力；
- （四）有依法缴纳税收和社会保障资金的良好记录；
- （五）参加政府采购活动前三年内，在经营活动中没有重大违法记录；
- （六）未被列入经营异常名录或者严重违法失信名单、失信被执行人、税收违法黑名单、政府采购严重违法失信行为记录名单；
- （七）未被相关监管部门作出行政处罚且尚在处罚有效期内；
- （八）未曾做出虚假采购承诺；
- （九）符合法律、行政法规规定的其他条件。

二、我单位（本人）保证上述承诺事项的真实性。如有弄虚作假或其他违法违规行为，自愿按照规定将违背承诺行为作为失信行为记录到社会信用信息平台，并视同为“提供虚假材料谋取中标、成交”按照《政府采购法》第七十七、七十九条规定，处以采购金额千分之五以上千分之十以下的罚款，列入不良行为记录名单，在一至三年内禁止参加政府采购活动，有违法所得的，并处没收违法所得，情节严

重的，由市场监管部门吊销营业执照；构成犯罪的，依法追究刑事责任；给他人造成损失的，并应依照有关民事法律规定承担民事责任。

投标人（单位电子签章或盖章）：河南金之信实业有限公司

法定代表人或授权代表（签字或盖章或电子签名）：

日期：2024年7月25日

注：1、投标人须在投标文件中按此模板提供承诺函，未提供视为未实质性响应招标文件要求，按无效投标处理。2、投标人的法定代表人或者授权代表的签字或盖章应真实、有效，如由授权代表签字或盖章的，应提供“法定代表人授权书”。

## 1.1 满足《中华人民共和国政府采购法》第二十二条规定的承诺

致：信阳市平桥区城市管理局

河南金之信实业有限公司在此郑重承诺，在参加平桥区农村生活垃圾治理作业服务项目活动中，我公司满足《中华人民共和国政府采购法》第二十二条规定的内容。

特此承诺！

河南金之信实业有限公司

2024年7月25日

## 1.2 落实政府采购政策满足的资格要求

致：信阳市平桥区城市管理局

河南金之信实业有限公司在此郑重承诺，在参加平桥区农村生活垃圾治理作业服务项目活动中，我公司为小型企业，满足本次采购项目政策要求。

特此承诺！

河南金之信实业有限公司

2024年7月25日

2024/7/16 16:00

全国个体私营经济发展服务网



首页 / 我要查查小微企业(含个体工商户)

河南金之信实业有限公司

查询

小微企业库说明

小微企业信息争议申诉

河南金之信实业有限公司漯河分公司

有限责任公司分公司(自然人投资或控股)

统一社会信用代码/注册号: 91410304MA9K29H058

成立日期: 2021年08月03日

登记机关: 洛阳市瀍河区市场监督管理局

河南金之信实业有限公司二七分公司

有限责任公司分公司(自然人投资或控股)

统一社会信用代码/注册号: 91410103MA483Y5E74

成立日期: 2020年03月24日

登记机关: 郑州市二七区市场监督管理局

河南金之信实业有限公司高新区分公司

有限责任公司分公司(自然人投资或控股)

统一社会信用代码/注册号: 91411500MA45LJT694

成立日期: 2018年08月16日

登记机关: 信阳市市场监督管理局高新区分局

河南金之信实业有限公司洛阳分公司

有限责任公司分公司(自然人投资或控股)

统一社会信用代码/注册号: 91410307MA403MDX33

成立日期: 2016年12月28日

登记机关: 洛阳市洛龙区市场监督管理局

河南金之信实业有限公司

有限责任公司(自然人投资或控股)

统一社会信用代码/注册号: 914101043953253947

成立日期: 2014年06月17日

登记机关: 郑州市管城回族区市场监督管理局

首页 < 上一页 1 下一页 > 尾页

版权所有: 国家市场监督管理总局 备案号: 京ICP备18022388号-2  
 技术支持电话: 010-82260310  
 技术咨询: 微信搜索“你呼我应”公众号, 关注后进行  
 地址: 北京市海淀区马甸东路9号 邮政编码: 100088



政府网站 找错

### 1.3 信阳市政府采购供应商信用承诺函

致（采购人或采购代理机构）：信阳市平桥区城市管理局

单位名称（自然人姓名）：河南金之信实业有限公司

统一社会信用代码（身份证号码）：914101043953253947

法定代表人（负责人）：张雷

联系地址和电话：郑州市管城区紫荆山路 182 号 2 号楼 9 层 901、0371-86181118

为维护公平、公正、公开的政府采购市场秩序，树立诚实守信的政府采购供应商形象，我单位（本人）自愿作出以下承诺：

一、我单位（本人）自愿参加本次政府采购活动，严格遵守《中华人民共和国政府采购法》及相关法律法规，依法诚信经营，无条件遵守本次政府采购活动的各项规定。我单位（本人）郑重承诺，我单位（本人）符合《中华人民共和国政府采购法》第二十二条规定和采购文件、本承诺书的条件：

- （一）具有独立承担民事责任的能力；
- （二）具有良好的商业信誉和健全的财务会计制度；
- （三）具有履行合同所必需的设备和专业技术能力；
- （四）有依法缴纳税收和社会保障资金的良好记录；
- （五）参加政府采购活动前三年内，在经营活动中没有重大违法记录；
- （六）未被列入经营异常名录或者严重违法失信名单、失信被执行人、税收违法黑名单、政府采购严重违法失信行为记录名单；
- （七）未被相关监管部门作出行政处罚且尚在处罚有效期内；
- （八）未曾做出虚假采购承诺；
- （九）符合法律、行政法规规定的其他条件。

二、我单位（本人）保证上述承诺事项的真实性。如有弄虚作假或其他违法违规行为，自愿按照规定将违背承诺行为作为失信行为记录到社会信用信息平台，并视同为“提供虚假材料谋取中标、成交”按照《政府采购法》第七十七、七十九条规定，处以采购金额千分之五以上千分之十以下的罚款，列入不良行为记录名单，在一至三年内禁止参加政府采购活动，有违法所得的，并处没收违法所得，情节严重的，由市场监管部门吊销营业执照；构成犯罪的，依法追究刑事责任；给他人造成损失的，并应依照有关民事法律规定承担民事责任。

投标人（单位电子签章或盖章）：河南金之信实业有限公司

法定代表人或授权代表（签字或盖章或电子签名）：

日期：2024年7月25日

注：1、投标人须在投标文件中按此模板提供承诺函，未提供视为未实质性响应招标文件要求，按无效投标处理。2、投标人的法定代表人或者授权代表的签字或盖章应真实、有效，如由授权代表签字或盖章的，应提供“法定代表人授权书”。

### 1.4 符合国家相关规定的财务状况报告（2023 年度财务审计报告）

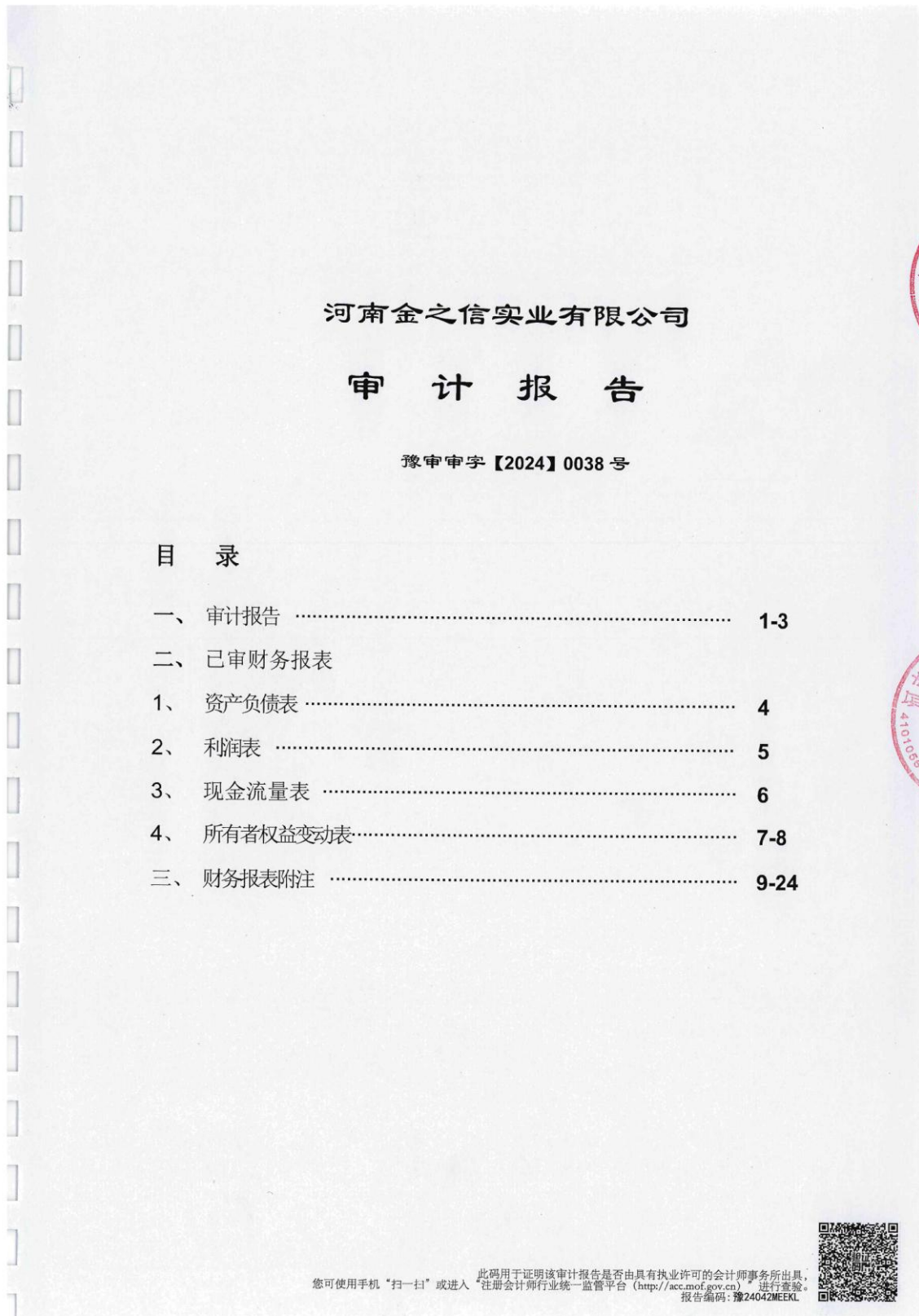



河南省豫申会计师事务所(普通合伙)  
通讯地址: 郑州市管城回族区紫荆山路与二里岗南街交叉口正商蓝海广场1号楼13楼1305号  
电话: 0371-55070306 邮政编码: 450000

## 审计报告

豫审审字【2024】0038号

河南金之信实业有限公司全体股东:

### 一、 审计意见

我们审计了河南金之信实业有限公司(以下简称“金之信实业”或“贵公司”)财务报表,包括2023年12月31日的资产负债表,2023年度的利润表、现金流量表、股东权益变动表以及相关财务报表附注。

我们认为,后附的财务报表在所有重大方面按照企业会计准则的规定编制,公允反映了金之信实业2023年12月31日的财务状况以及2023年度的经营成果和现金流量。

### 二、 形成审计意见的基础

我们按照中国注册会计师审计准则的规定执行了审计工作。审计报告的“注册会计师对财务报表审计的责任”部分进一步阐述了我们在这些准则下的责任。按照中国注册会计师职业道德守则,我们独立于金之信实业,并履行了职业道德方面的其他责任。我们相信,我们获取的审计证据是充分、适当的,为发表审计意见提供了基础。

### 三、 管理层和治理层对财务报表的责任

金之信实业管理层(以下简称“管理层”)负责按照企业会计准则的规定编制财务报表,使其实现公允反映,并设计、执行和维护必要的内部控制,以使财务报表不存在由于舞弊或错误导致的重大错报。

共24页 第1页



在编制财务报表时，管理层负责评估金之信实业的持续经营能力，披露与持续经营相关的事项（如适用），并运用持续经营假设，除非管理层计划清算金之信实业、终止运营或别无其他现实的选择。

治理层负责监督金之信实业的财务报告过程。

#### 四、注册会计师对财务报表审计的责任

我们的目标是对财务报表整体是否不存在由于舞弊或错误导致的重大错报获取合理保证，并出具包含审计意见的审计报告。合理保证是高水平的保证，但并不能保证按照审计准则执行的审计在某一重大错报存在时总能发现。错报可能由于舞弊或错误导致，如果合理预期错报单独或汇总起来可能影响财务报表使用者依据财务报表作出的经济决策，则通常认为错报是重大的。

在按照审计准则执行审计工作的过程中，我们运用职业判断，并保持职业怀疑。同时，我们也执行以下工作：

（一）识别和评估由于舞弊或错误导致的财务报表重大错报风险，设计和实施审计程序以应对这些风险，并获取充分、适当的审计证据，作为发表审计意见的基础。由于舞弊可能涉及串通、伪造、故意遗漏、虚假陈述或凌驾于内部控制之上，未能发现由于舞弊导致的重大错报的风险高于未能发现由于错误导致的重大错报的风险。

（二）了解与审计相关的内部控制，以设计恰当的审计程序，但目的并非对内部控制的有效性发表意见。

（三）评价管理层选用会计政策的恰当性和作出会计估计及相关披露的合理性。

（四）对管理层使用持续经营假设的恰当性得出结论。同时，根据获取的审计证据，就可能导致对贵公司持续经营能力产生重大疑虑的事项或情况是否存在重大不确定性得出结论。如果我们得出结论认为存在重大不确定性，审计准则要求我们在审计报告中提请报表使用者注意财务报表中的相关披露；如果披露不充分，我们应当发表非无保留意见。我们的结论基于截至审计报告日可获得的信息。然而，未



来的事项或情况可能导致贵公司不能持续经营。

(五) 评价财务报表的总体列报、结构和内容，并评价财务报表是否公允反映相关交易和事项。

我们与治理层就计划的审计范围、时间安排和重大审计发现等事项进行沟通，包括沟通我们在审计中识别出的值得关注的内部控制缺陷。

河南省豫审会计师事务所(普通合伙)



中国注册会计师:



中国注册会计师:



2024年06月21日





资产负债表

2023年12月31日

编制单位：河南金之信实业有限公司

资产	行次	期末余额	年初余额	负债和所有者权益(或股东权益)	行次	期末余额	年初余额
流动资产:				流动负债:			
货币资金	1	480,136.05	281,024.27	短期借款	29		
交易性金融资产	2			交易性金融负债	30		
应收账款	3	5,755,167.80	8,644,659.15	应付票据	31		
预付款项	4	1,288,618.12	2,386,812.52	应付账款	32	1,585,880.00	2,808,949.95
应收利息	5			预收款项	33	927,088.78	1,489,604.93
应收股利	6			应付职工薪酬	34	2,613.15	
其他应收款	7			应交税费	35	24,823.65	266.31
存货	8	15,411,897.51	744,710.43	应付利息	36		
一年内到期的非流动资产	9	186,906.05	186,906.05	应付股利	37		
其他流动资产	10			其他应付款	38	23,538,006.25	11,771,293.88
流动资产合计	11	56,918.61	190,158.19	一年内到期的非流动负债	39		
非流动资产:				其他流动负债	40		
可供出售金融资产	12			流动负债合计		26,078,411.83	16,070,115.07
持有至到期投资	13			非流动负债:			
长期应收款	14			长期借款	41		
长期股权投资	15	450,000.00		应付债券	42		
投资性房地产	16			长期应付款	43		
固定资产	17	3,159,114.46	4,121,561.46	专项应付款	44		
在建工程	18			预计负债	45		
工程物资	19			递延所得税负债	46		
固定资产清理	20			其他非流动负债	47		
生产性生物资产	21			非流动负债合计		0.00	0.00
油气资产	22			负债合计		26,078,411.83	16,070,115.07
无形资产	23	110,370.00	130,662.00	所有者权益(或股本):	48		
开发支出	24			实收资本(或股本)	49		
商誉	25			资本公积	50		
长期待摊费用	26			减:库存股	51		
递延所得税资产	27			盈余公积	52		
其他非流动资产	28			未分配利润	53	820,716.77	616,379.00
非流动资产合计		3,719,484.46	4,252,223.46	所有者权益(或股本权益)合计		820,716.77	616,379.00
资产总计		26,899,128.60	16,686,494.07	负债和所有者权益(或股本权益)总计		26,899,128.60	16,686,494.07



企业负责人: 李娜

财务负责人: 李娜

会计主管: 韩素贞

共24页 第4页



利润表

编制单位：河南金之信实业有限公司

2023年度

单位：元

	行次	2023年度	2022年度
一、营业收入	1	11,054,993.81	4,853,035.51
减：营业成本	2	8,934,301.78	2,357,175.04
税金及附加	3	7,638.34	2,074.05
销售费用	4		
管理费用	5	1,928,404.24	3,045,200.86
财务费用	6	28,656.11	81,446.96
资产减值损失	7		
加：公允价值变动收益（损失以“-”号填列）	8		
投资收益（损失以“-”号填列）	9		
其中：对联营企业和合营企业的投资收益	10		
二、营业利润（亏损以“-”号填列）	11	155,993.34	-632,861.40
加：营业外收入	12	63,676.72	39,262.25
减：营业外支出	13		7,087.57
其中：非流动资产处置损失	14		
三、利润总额（亏损总额以“-”号填列）	15	219,670.06	-600,686.72
减：所得税费用	16	10,983.51	0.00
四、净利润（净亏损以“-”号填列）	17	208,686.55	-600,686.72
五、每股收益：	18		
（一）基本每股收益	19		
（二）稀释每股收益	20		

企业负责人：

张 勇

财务负责人：

李 娜

会计主管：

韩素贞

共24页 第5页





现金流量表

编制单位：河南金之信实业有限公司

单位：元

项目	2023年度	2022年度
<b>一、经营活动产生的现金流量</b>		
销售商品、提供劳务收到的现金	14,125,641.72	3,830,368.57
收到的税费返还		
收到的其他与经营活动有关的现金	11,772,619.20	1,650,000.00
<b>经营活动现金流入小计</b>	<b>25,898,260.92</b>	<b>5,480,368.57</b>
购买商品、接受劳务支付的现金	8,661,684.39	2,355,633.05
支付给职工及为职工支付的现金	1,337,274.93	1,563,674.89
支付的各项税费	87,884.96	348,147.77
支付的其他与经营活动有关的现金	15,134,411.10	991,833.91
<b>经营活动现金流出小计</b>	<b>25,221,255.38</b>	<b>5,259,289.62</b>
<b>经营活动产生的现金流量净额</b>	<b>677,005.54</b>	<b>221,078.95</b>
<b>二、投资活动产生的现金流量</b>		
收回投资所收到的现金		
取得投资收益所收到现金		
处置固定资产、无形资产和其他长期资产收回的现金净额		
收到子公司及其他营业单位收到的现金		
收到的其他与投资活动有关的现金		
<b>投资活动现金流入小计</b>	<b>-</b>	<b>-</b>
购建固定资产、无形资产和其他长期资产支付的现金		
投资所支付的现金	450,000.00	
取得子公司及其他营业单位支付的现金净额		
支付的其他与投资活动有关的现金		
<b>投资活动现金流出小计</b>	<b>450,000.00</b>	<b>-</b>
<b>投资活动产生的现金流量净额</b>	<b>-450,000.00</b>	<b>-</b>
<b>三、筹资活动产生的现金流量</b>		
吸收投资所收到的现金		
取得借款收到的现金		
收到的其他与筹资活动有关的现金		
<b>筹资活动现金流入小计</b>	<b>-</b>	<b>-</b>
偿还债务所支付的现金		
分配股利、利润或偿付利息所支付的现金	27,893.76	
支付的其他与筹资活动有关的现金		
<b>筹资活动现金流出小计</b>	<b>27,893.76</b>	<b>-</b>
<b>筹资活动产生的现金流量净额</b>	<b>-27,893.76</b>	<b>-</b>
<b>四、汇率变动对现金的影响</b>		
<b>五、现金及现金等价物净增加额</b>	<b>199,111.78</b>	<b>221,078.95</b>
加：期初现金及现金等价物余额	281,024.27	59,945.32
<b>六、期末现金及现金等价物余额</b>	<b>480,136.05</b>	<b>281,024.27</b>

企业负责人：张青

财务负责人：李娜

会计主管：韩素贞

共24页 第6页





所有者权益变动表

编制单位：河南金之信实业有限公司

单位：元

行次	2023年度						所有者权益合计
	实收资本	资本公积	减：库存股	专项储备	盈余公积	一般风险准备	
一、上年年末余额	-	-	-	-	-	616,379.00	616,379.00
加：会计政策变更							
前期差错更正							
二、本年期初余额	-	-	-	-	-	616,379.00	616,379.00
三、本期增减变动金额（减少以“-”号填列）						204,337.77	204,337.77
（一）净利润						208,686.55	208,686.55
（二）其他综合收益							
综合收益小计						208,686.55	208,686.55
（三）所有者投入和减少资本							
1.所有者投入资本							
2.股份支付计入所有者权益的金额							
3.其他							
（四）专项储备提取和使用							
1.提取专项储备							
2.使用专项储备							
（五）利润分配						-4,348.78	-4,348.78
1.提取盈余公积							
其中：法定公积金							
任意公积金							
2.储备基金							
# 储备基金							
3.企业发展基金							
# 利润归还投资							
2.提取一般风险准备							
3.对所有者分配							
4.其他							
（六）所有者权益内部结转							
1.资本公积转增资本							
2.盈余公积转增资本							
3.盈余公积弥补亏损							
4.其他							
四、本期末余额	-	-	-	-	-	820,716.77	820,716.77



会计主管：韩素贞

财务负责人：李娜

共24页 第7页

负责人：张奇





所有者权益变动表

编制单位：河南金之信实业有限公司

单位：元

行次	2022年度						所有者权益合计
	实收资本	资本公积	减：库存股	专项储备	盈余公积	其他	
一、上年年末余额							1,526,290.31
加：会计政策变更							-
前期差错更正							-
其他							-
二、本年年初余额							-309,224.59
三、本期增减变动金额（减少以“-”号填列）							1,217,065.72
（一）净利润							-600,686.72
（二）其他综合收益							-600,686.72
综合收益小计							-600,686.72
（三）所有者投入和减少资本							-
1.所有者投入资本							-
2.股份支付计入所有者权益的金额							-
3.其他							-
（四）专项储备提取和使用							-
1.提取专项储备							-
2.使用专项储备							-
（五）利润分配							-
1.提取盈余公积							-
其中：法定公积金							-
任意公积金							-
2.储备基金							-
其中：企业发展基金							-
3.利润归还投资							-
4.提取一般风险准备							-
5.对所有者分配的利润							-
6.其他							-
（六）所有者权益内部结转							-
1.资本公积转增资本							-
2.盈余公积转增资本							-
3.盈余公积弥补亏损							-
4.其他							-
四、本期末余额							616,379.00

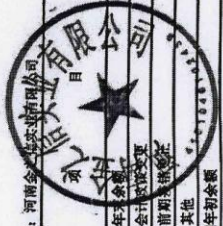

会计主管：韩素贞

财务负责人：李娜

企业负责人：张勇



河南金之信实业有限公司

2023 年度财务报表附注

## 河南金之信实业有限公司 2023 年度财务报表附注

(除特别说明外, 金额单位为人民币元)

### 一、公司基本情况

河南金之信实业有限公司(以下简称“本公司”)是由张雷和郭卫双共同投资,于2014年06月17日在郑州市管城区紫荆山路182号2号楼9层901注册成立的有限责任公司(自然人投资或控股)。

法定代表人:张雷。

注册资本:1200万元人民币。

统一社会信用代码:914101043953253947。

经营范围:环保设备、清洁车辆、交通安全设施、金属制品、轻钢活动房、公厕的技术开发、生产、销售;会议及展览服务;环境工程施工;建筑装饰工程施工;清洁服务;物业服务;园林绿化服务;计算机软件技术开发、技术咨询;清洁车辆、机械设备的租赁;城市垃圾分类服务;城市垃圾经营性清扫、收集、运输、处理服务;批发兼零售:预包装食品兼散装食品、食用农产品、日用品、服装服饰、鞋帽、针纺织品、洗涤用品、办公用品、健身器材、普通机械设备、建材、消防器材、化工产品(易燃易爆及危险化学品除外)、标识标牌、计算机软件及辅助设备、定型小包装润滑油、汽车配件。

### 二、财务报表的编制基础

本公司财务报表以持续经营假设为基础,根据实际发生的交易和事项,按照财政部发布的《企业会计准则——基本准则》(财政部令第33号发布、财政部令第76号修订)、于2006年2月15日及其后颁布和修订的41项具体会计准则、企业会计准则应用指南、企业会计准则解释及其他相关规定(以下合称“企业会计准则”)的规定编制。

根据企业会计准则的相关规定,本公司会计核算以权责发生制为基础。除某些金融工具和投资性房地产外,本财务报表均以历史成本为计量基础。持有待售的非流动资产,按公允价值减去预计费用后的金额,以及符合持有待售条件时的原账面价值,取两者孰低计价。资产如果发生减值,则按照相关规定计提相应的减值准备。

### 三、遵循企业会计准则的声明

共24页 第9页



本公司编制的财务报表符合企业会计准则的要求，真实、完整地反映了本公司 2023 年 12 月 31 日的财务状况及 2023 年度的经营成果和现金流量等有关信息。

#### 四、重要会计政策和会计估计

##### 1、会计期间

本公司会计年度采用公历年度，即每年自 1 月 1 日起至 12 月 31 日止。

##### 2、记账本位币

本公司编制本财务报表时所采用的货币为人民币。

##### 3、金融工具

在本公司成为金融工具合同的一方时确认一项金融资产或金融负债。

###### (1) 金融资产的分类、确认和计量

本公司根据管理金融资产的业务模式和金融资产的合同现金流量特征，将金融资产划分为：以摊余成本计量的金融资产；以公允价值计量且其变动计入其他综合收益的金融资产；以公允价值计量且其变动计入当期损益的金融资产。

金融资产在初始确认时以公允价值计量。对于以公允价值计量且其变动计入当期损益的金融资产，相关交易费用直接计入当期损益；对于其他类别的金融资产，相关交易费用计入初始确认金额。因销售产品或提供劳务而产生的、未包含或不考虑重大融资成分的应收账款或应收票据，本公司按照预期有权收取的对价金额作为初始确认金额。

###### (2) 金融负债的分类、确认和计量

金融负债于初始确认时分类为以公允价值计量且其变动计入当期损益的金融负债和其他金融负债。对于以公允价值计量且其变动计入当期损益的金融负债，相关交易费用直接计入当期损益，其他金融负债的相关交易费用计入其初始确认金额。

###### (3) 金融资产转移的确认依据和计量方法

满足下列条件之一的金融资产，予以终止确认：①收取该金融资产现金流量的合同权利终止；②该金融资产已转移，且将金融资产所有权上几乎所有的风险和报酬转移给转入方；③该金融资产已转移，虽然企业既没有转移也没有保留金融资产所有权上几乎所有的风险和报酬，但是放弃了对该金融资产的控制。

###### (4) 金融负债的终止确认

金融负债（或其一部分）的现时义务已经解除的，本公司终止确认该金融负债（或该部分金融负债）。本公司（借入方）与借出方签订协议，以承担新金融负债的方式替换原金融



河南金之信实业有限公司

2023 年度财务报表附注

负债，且新金融负债与原金融负债的合同条款实质上不同的，终止确认原金融负债，同时确认一项新金融负债。本公司对原金融负债（或其一部分）的合同条款作出实质性修改的，终止确认原金融负债，同时按照修改后的条款确认一项新金融负债。

#### （5）权益工具

权益工具是指能证明拥有本公司在扣除所有负债后的资产中的剩余权益的合同。本公司发行（含再融资）、回购、出售或注销权益工具作为权益的变动处理，与权益性交易相关的交易费用从权益中扣减。本公司不确认权益工具的公允价值变动。

#### 4、金融资产减值

本公司需确认减值损失的金融资产系以摊余成本计量的金融资产、以公允价值计量且其变动计入其他综合收益的债务工具、租赁应收款，主要包括应收票据、应收账款、应收款项融资、其他应收款、债权投资、其他债权投资、长期应收款等。此外，对合同资产及部分财务担保合同，也按照本部分所述会计政策计提减值准备和确认信用减值损失。

#### 5、应收款项融资

分类为以公允价值计量且其变动计入其他综合收益的应收票据和应收账款，自初始确认日起到期期限在一年内（含一年）的，列示为应收款项融资；自初始确认日起到期期限在一年以上的，列示为其他债权投资。其相关会计政策参见本附注四、3“金融工具”及附注四、4“金融资产减值”。

#### 6、存货

##### （1）存货的分类

存货主要包括原材料、在产品及自制半成品、周转材料、产成品、库存商品、开发成本、合同履约成本等

##### （2）存货取得和发出的计价方法

存货在取得时按实际成本计价，存货成本包括采购成本、加工成本和其他成本。领用和发出时按先进先出法/加权平均法/个别认定法等计价。

##### （3）存货可变现净值的确认和跌价准备的计提方法

可变现净值是指在日常活动中，存货的估计售价减去至完工时估计将要发生的成本、估计的销售费用以及相关税费后的金额。在确定存货的可变现净值时，以取得的确凿证据为基础，同时考虑持有存货的目的以及资产负债表日后事项的影响。

##### （4）存货的盘存制度为定期盘存制。

##### （5）低值易耗品和包装物的摊销方法

共 24 页 第 11 页



河南金之信实业有限公司

2023 年度财务报表附注

低值易耗品于领用时按五五摊销法/一次摊销法/分次摊销法摊销；包装物于领用时按五五摊销法/一次摊销法/分次摊销法摊销。

#### 7、合同资产

本公司将客户尚未支付合同对价，但本公司已经依据合同履行了履约义务，且不属于无条件（即仅取决于时间流逝）向客户收款的权利，在资产负债表中列示为合同资产。同一合同下的合同资产和合同负债以净额列示，不同合同下的合同资产和合同负债不予抵销。

合同资产预期信用损失的确定方法和会计处理方法参见附注四、4“金融资产减值”。

#### 8、长期股权投资

本部分所指的长期股权投资是指本公司对被投资单位具有控制、共同控制或重大影响的长期股权投资。本公司对被投资单位不具有控制、共同控制或重大影响的长期股权投资，作为以公允价值计量且其变动计入当期损益的金融资产核算，其中如果属于非交易性的，本公司在初始确认时可选择将其指定为以公允价值计量且其变动计入其他综合收益的金融资产核算，其会计政策详见附注四、3“金融工具”。

共同控制，是指本公司按照相关约定对某项安排所共有的控制，并且该安排的相关活动必须经过分享控制权的参与方一致同意后才能决策。重大影响，是指本公司对被投资单位的财务和经营政策有参与决策的权力，但并不能够控制或者与其他方一起共同控制这些政策的制定。

#### 9、投资性房地产

投资性房地产是指为赚取租金或资本增值，或两者兼有而持有的房地产。包括已出租的土地使用权、持有并准备增值后转让的土地使用权、已出租的建筑物等。此外，对于本公司持有以备经营出租的空置建筑物，若董事会（或类似机构）作出书面决议，明确表示将其用于经营出租且持有意图短期内不再发生变化的，也作为投资性房地产列报。

投资性房地产按成本进行初始计量。与投资性房地产有关的后续支出，如果与该资产有关的经济利益很可能流入且其成本能可靠地计量，则计入投资性房地产成本。其他后续支出，在发生时计入当期损益。

本公司采用成本模式对投资性房地产进行后续计量，并按照与房屋建筑物或土地使用权一致的政策进行折旧或摊销。

投资性房地产的减值测试方法和减值准备计提方法详见附注四、19“长期资产减值”。

自用房地产或存货转换为投资性房地产或投资性房地产转换为自用房地产时，按转换前的账面价值作为转换后的入账价值。

共 24 页 第 12 页



河南金之信实业有限公司

2023 年度财务报表附注

## 10、固定资产

### (1) 固定资产确认条件

固定资产是指为生产商品、提供劳务、出租或经营管理而持有的，使用寿命超过一个会计年度的有形资产。固定资产仅在与有关的经济利益很可能流入本公司，且其成本能够可靠地计量时才予以确认。固定资产按成本并考虑预计弃置费用因素的影响进行初始计量。

### (2) 各类固定资产的折旧方法

固定资产从达到预定可使用状态的次月起，采用年限平均法在使用寿命内计提折旧。各类固定资产的使用寿命、预计净残值和年折旧率如下：

类别	折旧方法	折旧年限（年）	残值率（%）	年折旧率（%）
房屋及建筑物	年限平均法	20 年	5.00	4.75
机器设备	年限平均法	10 年	5.00	9.50
器具、工具、家具	年限平均法	5 年	5.00	19.00
运输设备	年限平均法	4 年	5.00	23.75
电子设备	年限平均法	3 年	5.00	31.67

预计净残值是指假定固定资产预计使用寿命已满并处于使用寿命终了时的预期状态，本公司目前从该项资产处置中获得的扣除预计处置费用后的金额。

### (3) 固定资产的减值测试方法及减值准备计提方法

固定资产的减值测试方法和减值准备计提方法详见附注四、15“长期资产减值”。

### (4) 其他说明

与固定资产有关的后续支出，如果与该固定资产有关的经济利益很可能流入且其成本能可靠地计量，则计入固定资产成本，并终止确认被替换部分的账面价值。除此以外的其他后续支出，在发生时计入当期损益。

当固定资产处于处置状态或预期通过使用或处置不能产生经济利益时，终止确认该固定资产。固定资产出售、转让、报废或毁损的处置收入扣除其账面价值和相关税费后的差额计入当期损益。

本公司至少于年度终了对固定资产的使用寿命、预计净残值和折旧方法进行复核，如发生改变则作为会计估计变更处理。

## 11、在建工程

在建工程成本按实际工程支出确定，包括在建期间发生的各项工程支出、工程达到预定可使用状态前的资本化的借款费用以及其他相关费用等。在建工程在达到预定可使用状态后

共 24 页 第 13 页



河南金之信实业有限公司

2023 年度财务报表附注

结转为固定资产。

在建工程的减值测试方法和减值准备计提方法详见附注四、15“长期资产减值”。

### 12、借款费用

借款费用包括借款利息、折价或溢价的摊销、辅助费用以及因外币借款而发生的汇兑差额等。可直接归属于符合资本化条件的资产的购建或者生产的借款费用，在资产支出已经发生、借款费用已经发生、为使资产达到预定可使用或可销售状态所必要的购建或生产活动已经开始时，开始资本化；构建或者生产的符合资本化条件的资产达到预定可使用状态或者可销售状态时，停止资本化。其余借款费用在发生当期确认为费用。

### 13、无形资产

#### (1) 无形资产

无形资产是指本公司拥有或者控制的没有实物形态的可辨认非货币性资产。

无形资产按成本进行初始计量。与无形资产有关的支出，如果相关的经济利益很可能流入本公司且其成本能可靠地计量，则计入无形资产成本。除此以外的其他项目的支出，在发生时计入当期损益。

期末，对使用寿命有限的无形资产的使用寿命和摊销方法进行复核，如发生变更则作为会计估计变更处理。此外，还对使用寿命不确定的无形资产的使用寿命进行复核，如果有证据表明该无形资产为企业带来经济利益的期限是可预见的，则估计其使用寿命并按照使用寿命有限的无形资产的摊销政策进行摊销。

#### (2) 研究与开发支出

本公司内部研究开发项目的支出分为研究阶段支出与开发阶段支出。

研究阶段的支出，于发生时计入当期损益。

开发阶段的支出同时满足下列条件的，确认为无形资产，不能满足下述条件的开发阶段的支出计入当期损益：

- ①完成该无形资产以使其能够使用或出售在技术上具有可行性；
- ②具有完成该无形资产并使用或出售的意图；
- ③无形资产产生经济利益的方式，包括能够证明运用该无形资产生产的产品存在市场或无形资产自身存在市场，无形资产将在内部使用的，能够证明其有用性；
- ④有足够的技术、财务资源和其他资源支持，以完成该无形资产的开发，并有能力使用或出售该无形资产；
- ⑤归属于该无形资产开发阶段的支出能够可靠地计量。

共 24 页 第 14 页



河南金之信实业有限公司

2023 年度财务报表附注

无法区分研究阶段支出和开发阶段支出的，将发生的研发支出全部计入当期损益。

(3) 无形资产的减值测试方法及减值准备计提方法

无形资产的减值测试方法和减值准备计提方法详见附注四、15“长期资产减值”。

**14、长期待摊费用**

长期待摊费用为已经发生但应由报告期和以后各期负担的分摊期限在一年以上的各项费用。长期待摊费用在预计受益期间按直线法摊销。

**15、长期资产减值**

对于固定资产、在建工程、使用权资产、使用寿命有限的无形资产、以成本模式计量的投资性房地产及对子公司、合营企业、联营企业的长期股权投资等非流动非金融资产，本公司于资产负债表日判断是否存在减值迹象。如存在减值迹象的，则估计其可收回金额，进行减值测试。商誉、使用寿命不确定的无形资产和尚未达到可使用状态的无形资产，无论是否存在减值迹象，每年均进行减值测试。

上述资产减值损失一经确认，以后期间不予转回价值得以恢复的部分。

**16、合同负债**

合同负债，是指本公司已收或应收客户对价而应向客户转让商品的义务。如果在本公司向客户转让商品之前，客户已经支付了合同对价或本公司已经取得了无条件收款权，本公司在客户实际支付款项和到期应支付款项孰早时点，将该已收或应收款项列示为合同负债。同一合同下的合同资产和合同负债以净额列示，不同合同下的合同资产和合同负债不予抵销。

**17、职工薪酬**

本公司职工薪酬主要包括短期职工薪酬、离职后福利、辞退福利以及其他长期职工福利。其中：

短期薪酬主要包括工资、奖金、津贴和补贴、职工福利费、医疗保险费、生育保险费、工伤保险费、住房公积金、工会经费和职工教育经费、非货币性福利等。本公司在职工为本公司提供服务的会计期间将实际发生的短期职工薪酬确认为负债，并计入当期损益或相关资产成本。其中非货币性福利按公允价值计量。

**18、预计负债**

当与或有事项相关的义务同时符合以下条件，确认为预计负债：（1）该义务是本公司承担的现时义务；（2）履行该义务很可能导致经济利益流出；（3）该义务的金额能够可靠地计量。

在资产负债表日，考虑与或有事项有关的风险、不确定性和货币时间价值等因素，按照

共 24 页 第 15 页



河南金之信实业有限公司

2023 年度财务报表附注

履行相关现时义务所需支出的最佳估计数对预计负债进行计量。

如果清偿预计负债所需支出全部或部分预期由第三方补偿的，补偿金额在基本确定能够收到时，作为资产单独确认，且确认的补偿金额不超过预计负债的账面价值。

#### 19、收入

收入，是本公司在日常活动中形成的、会导致股东权益增加的、与股东投入资本无关的经济利益的总流入。本公司与客户之间的合同同时满足下列条件时，在客户取得相关商品（含劳务，下同）控制权时确认收入：合同各方已批准该合同并承诺将履行各自义务；合同明确了合同各方与所转让商品或提供劳务相关的权利和义务；合同有明确的与所转让商品相关的支付条款；合同具有商业实质，即履行该合同将改变本公司未来现金流量的风险、时间分布或金额；本公司因向客户转让商品而有权取得的对价很可能收回。其中，取得相关商品控制权，是指能够主导该商品的使用并从中获得几乎全部的经济利益。

#### 20、合同成本

本公司为取得合同发生的增量成本预期能够收回的，作为合同取得成本确认为一项资产。但是，如果该资产的摊销期限不超过一年，则在发生时计入当期损益。

与合同成本有关的资产采用与该资产相关的商品收入确认相同的基础进行摊销，计入当期损益。

#### 21、政府补助

政府补助是指本公司从政府无偿取得货币性资产和非货币性资产，不包括政府以投资者身份并享有相应所有者权益而投入的资本。政府补助分为与资产相关的政府补助和与收益相关的政府补助。本公司将所取得的用于购建或以其他方式形成长期资产的政府补助界定为与资产相关的政府补助；其余政府补助界定为与收益相关的政府补助。若政府文件未明确规定补助对象，则采用以下方式将补助款划分为与收益相关的政府补助和与资产相关的政府补助：（1）政府文件明确了补助所针对的特定项目的，根据该特定项目的预算中将形成资产的支出金额和计入费用的支出金额的相对比例进行划分，对该划分比例需在每个资产负债表日进行复核，必要时进行变更；（2）政府文件中对用途仅作一般性表述，没有指明特定项目的，作为与收益相关的政府补助。政府补助为货币性资产的，按照收到或应收的金额计量。政府补助为非货币性资产的，按照公允价值计量；公允价值不能够可靠取得的，按照名义金额计量。按照名义金额计量的政府补助，直接计入当期损益。

与资产相关的政府补助，确认为递延收益，并在相关资产的使用寿命内按照合理、系统的方法分期计入当期损益。与收益相关的政府补助，用于补偿以后期间的相关成本费用或损

共 24 页 第 16 页



河南金之信实业有限公司

2023 年度财务报表附注

失的，确认为递延收益，并在确认相关成本费用或损失的期间计入当期损益；用于补偿已经发生的相关成本费用或损失的，直接计入当期损益。同时包含与资产相关部分和与收益相关部分的政府补助，区分不同部分分别进行会计处理；难以区分的，将其整体归类为与收益相关的政府补助。

与本公司日常活动相关的政府补助，按照经济业务的实质，计入其他收益或冲减相关成本费用；与日常活动无关的政府补助，计入营业外收支。

已确认的政府补助需要退回时，存在相关递延收益余额的，冲减相关递延收益账面余额，超出部分计入当期损益；属于其他情况的，直接计入当期损益。

## 22、递延所得税资产/递延所得税负债

### (1) 当期所得税

资产负债表日，对于当期和以前期间形成的当期所得税负债（或资产），以按照税法规定计算的预期应交纳（或返还）的所得税金额计量。计算当期所得税费用所依据的应纳税所得额系根据有关税法规定对本年度税前会计利润作相应调整后计算得出。

### (2) 递延所得税资产及递延所得税负债

某些资产、负债项目的账面价值与其计税基础之间的差额，以及未作为资产和负债确认但按照税法规定可以确定其计税基础的项目的账面价值与计税基础之间的差额产生的暂时性差异，采用资产负债表债务法确认递延所得税资产及递延所得税负债。

### (3) 所得税费用

所得税费用包括当期所得税和递延所得税。

除确认为其他综合收益或直接计入所有者权益的交易和事项相关的当期所得税和递延所得税计入其他综合收益或所有者权益，以及企业合并产生的递延所得税调整商誉的账面价值外，其余当期所得税和递延所得税费用或收益计入当期损益。

## 23、租赁

租赁是指本公司让渡或取得了在一定期间内控制一项或多项已识别资产使用的权利以换取或支付对价的合同。在一项合同开始日，本公司评估合同是否为租赁或包含租赁。

### (1) 本公司作为承租人

#### ① 初始计量

在租赁期开始日，本公司将可在租赁期内使用租赁资产的权利确认为使用权资产，将尚未支付的租赁付款额的现值确认为租赁负债，短期租赁和低价值资产租赁除外。在计算租赁付款额的现值时，本公司采用租赁内含利率作为折现率；无法确定租赁内含利率的，采用承

共 24 页 第 17 页



租人增量借款利率作为折现率。

②后续计量

本公司参照《企业会计准则第4号——固定资产》有关折旧规定对使用权资产计提折旧（详见本附注四、10“固定资产”），能够合理确定租赁期届满时取得租赁资产所有权的，本公司在租赁资产剩余使用寿命内计提折旧。无法合理确定租赁期届满时能够取得租赁资产所有权的，本公司在租赁期与租赁资产剩余使用寿命两者孰短的期间内计提折旧。

对于租赁负债，本公司按照固定的周期性利率计算其在租赁期内各期间的利息费用，计入当期损益。未纳入租赁负债计量的可变租赁付款额在实际发生时计入当期损益。

③短期租赁和低价值资产租赁

对于短期租赁（在租赁开始日租赁期不超过12个月的租赁）和低价值资产租赁，本公司采取简化处理方法，不确认使用权资产和租赁负债，而在租赁期内各个期间按照直线法或其他系统合理的方法将租赁付款额计入相关资产成本或当期损益。

(2) 本公司作为出租人

本公司在租赁开始日，基于交易的实质，将租赁分为融资租赁和经营租赁。融资租赁是指实质上转移了与租赁资产所有权有关的几乎全部风险和报酬的租赁。经营租赁是指除融资租赁以外的其他租赁。

①经营租赁

本公司采用直线法将经营租赁的租赁收款额确认为租赁期内各期间的租金收入。与经营租赁有关的未计入租赁收款额的可变租赁付款额，于实际发生时计入当期损益。

②融资租赁

于租赁期开始日，本公司确认应收融资租赁款，并终止确认融资租赁资产。应收融资租赁款以租赁投资净额（未担保余值和租赁期开始日尚未收到的租赁收款额按照租赁内含利率折现的现值之和）进行初始计量，并按照固定的周期性利率计算确认租赁期内的利息收入。本公司取得的未纳入租赁投资净额计量的可变租赁付款额在实际发生时计入当期损益。

24、重要会计政策、会计估计的变更

(1) 会计政策变更

无

(2) 会计估计变更

无

五、税项



河南金之信实业有限公司

2023 年度财务报表附注

**1、主要税种及税率**

税 种	具体税率情况
增值税	应税收入按国家规定13%、9%、6%、3%的税率计算，并按扣除当期允许抵扣的进项税额后的差额计缴增值税。
城市维护建设税	按实际缴纳的流转税的7%计缴。
教育费附加	按实际缴纳的流转税的3%计缴。
地方教育费附加	按实际缴纳的流转税的2%计缴。
企业所得税	按应纳税所得额的25%计缴。

**六、财务报表项目注释**

以下注释项目（含公司财务报表主要项目注释）除非特别指出，“年初”指 2023 年 1 月 1 日，“年末”指 2023 年 12 月 31 日，“上年年末”指 2022 年 12 月 31 日，“本年”指 2023 年，“上年”指 2022 年。

**1、货币资金**

项 目	年末余额	年初余额
货币资金	480,136.05	281,024.27
合 计	480,136.05	281,024.27

**2、应收账款**

项 目	年末余额			年初余额		
	账面余额	减值准备	账面价值	账面余额	减值准备	账面价值
应收账款	5,755,167.80		5,755,167.80	8,644,659.15		8,644,659.15
合 计	5,755,167.80		5,755,167.80	8,644,659.15		8,644,659.15

**3、预付款项**

项 目	年末余额	年初余额
预付款项	1,288,618.12	2,386,812.52
合 计	1,288,618.12	2,386,812.52

共 24 页 第 19 页



河南金之信实业有限公司

2023 年度财务报表附注

**4、其他应收款**

项 目	年末余额	年初余额
其他应收款	15,411,897.51	744,710.43
合 计	15,411,897.51	744,710.43

**5、存货**

项 目	年末余额	年初余额
存货	186,906.05	186,906.05
合 计	186,906.05	186,906.05

**6、其他流动资产**

项 目	年末余额	年初余额
其他流动资产	56,918.61	190,158.19
合 计	56,918.61	190,158.19

**7、长期股权投资**

被投资公司	年末余额	年初余额
洛阳金之信环保科技有限公司	450,000.00	
合 计	450,000.00	

**8、固定资产**

项 目	年初余额	本年增加	本年减少	年末余额
一、账面原值	7,018,081.27			7,018,081.27
二、累计折旧	2,896,519.81	962,447.00		3,858,966.81
三、减值准备累计金额				
四、账面价值	4,121,561.46			3,159,114.46

共 24 页 第 20 页



河南金之信实业有限公司

2023 年度财务报表附注

**9、无形资产**

项 目	年初余额	本年增加	本年减少	年末余额
一、账面原值	202,975.76			202,975.76
二、累计摊销	72,313.76	20,292.00		92,605.76
三、减值准备累计金额				
四、账面价值	130,662.00			110,370.00

**10、应付账款**

项 目	年末余额	年初余额
应付账款	1,585,880.00	2,808,949.95
合 计	1,585,880.00	2,808,949.95

**11、预收款项**

项 目	年末余额	年初余额
预收款项	927,088.78	1,489,604.93
合 计	927,088.78	1,489,604.93

**12、应付职工薪酬**

项 目	年初余额	本年增加	本年减少	年末余额
应付职工薪酬		1,339,888.08	1,337,274.93	2,613.15
合 计		1,339,888.08	1,337,274.93	2,613.15

**13、应交税费**

项 目	年末余额	年初余额
应交税费	24,823.65	266.31
合 计	24,823.65	266.31

共 24 页 第 21 页



河南金之信实业有限公司

2023 年度财务报表附注

**14、其他应付款**

项 目	年末余额	年初余额
其他应付款	23,538,006.25	11,771,293.88
合 计	23,538,006.25	11,771,293.88

**15、未分配利润**

项 目	本 年	上 年
调整前上年末未分配利润	616,379.00	1,526,290.31
调整年初未分配利润合计数（调增+，调减-）		-309,224.59
调整后年初未分配利润	616,379.00	1,217,065.72
加：本年归属于母公司股东的净利润	208,686.55	-600,686.72
减：提取法定盈余公积		
提取任意盈余公积		
提取一般风险准备		
应付普通股股利		
转作股本的普通股股利		
其他	-4,348.78	
年末未分配利润	820,716.77	616,379.00

**16、营业收入和营业成本**

项 目	本年发生额		上年发生额	
	收入	成本	收入	成本
营业收入和营业成本	11,054,993.81	8,934,301.78	4,853,035.51	2,357,175.04
合 计	11,054,993.81	8,934,301.78	4,853,035.51	2,357,175.04

**17、税金及附加**

项 目	本年发生额	上年发生额
税金及附加	7,638.34	2,074.05
合 计	7,638.34	2,074.05

共 24 页 第 22 页



河南金之信实业有限公司

2023 年度财务报表附注

**18、管理费用**

项 目	本年发生额	上年发生额
管理费用	1,928,404.24	3,045,200.86
合 计	1,928,404.24	3,045,200.86

**19、财务费用**

项 目	本年发生额	上年发生额
财务费用	28,656.11	81,446.96
合 计	28,656.11	81,446.96

**20、营业外收入**

项 目	本年发生额	上年发生额
营业外收入	63,676.72	39,262.25
合 计	63,676.72	39,262.25

**21、营业外支出**

项 目	本年发生额	上年发生额
营业外支出		7,087.57
合 计		7,087.57

**22、所得税费用**

项 目	本年发生额	上年发生额
所得税费用	10,983.51	
合 计	10,983.51	

**七、承诺及或有事项**

无

**八、资产负债表日后事项**

无

共 24 页 第 23 页





河南金之信实业有限公司

2023 年度财务报表附注

九、其他重要事项

无





统一社会信用代码  
91410104MA9KH72U1X

# 营业执照

(副本)(1-1)

扫描二维码  
“国家企业信用信息公示系统”  
了解更多登记、备案、许可、监管信息。

**名称** 河南省豫申会计师事务所(普通合伙)

**类型** 普通合伙企业

**执行事务合伙人** 骆书鼎

**出资额** 壹佰万圆整

**成立日期** 2021年11月29日

**主要经营场所** 河南省郑州市管城回族区紫荆山路182号1号楼13层1305号

**经营范围**

许可项目：注册会计师业务（依法须经批准的项目，经相关部门批准后方可开展经营活动，具体经营项目以相关部门批准文件或许可证件为准）

一般项目：税务服务；财务咨询；资产评估；破产清算服务；市场主体登记注册代理；商务代理代办服务；创业空间服务；科技中介服务；人力资源服务（不含职业中介活动、劳务派遣服务）；企业管理咨询；会议及展览服务；法律咨询服务（不含法律事务所业务）；信息咨询服务（不含许可类信息咨询服务）；档案整理服务；品牌管理；技术服务、技术开发、技术咨询、技术交流、技术转让、技术推广；运行效能评估服务；企业信用调查和评估（除依法须经批准的项目外，凭营业执照依法自主开展经营活动）

登记机关

2023年12月06日

扫描二维码

国家市场监督管理总局监制

市场主体应当于每年1月1日至6月30日通过国家企业信用信息公示系统报送公示年度报告

企业信用信息公示系统网址: <http://www.gsxt.gov.cn>



## 会计师事务所 执业证书

**名称:** 河南省豫审会计师事务所(普通合伙)

**首席合伙人:** 骆书鼎

**主任会计师:**

**经营场所:** 河南省郑州市管城回族区紫荆山路182号1号楼13层1305号

**组织形式:** 普通合伙

**执业证书编号:** 41010205

**批准执业文号:** 豫财会(2022)2号

**批准执业日期:** 2022年1月25日



**河南省财政厅**  
发证机关河南省财政厅  
行政审批专用章

2023年12月14日

中华人民共和国财政部制

### 说明

- 《会计师事务所执业证书》是证明持有人经财政部门依法审批,准予执行注册会计师法定业务的凭证。
- 《会计师事务所执业证书》记载事项发生变动的,应当向财政部门申请换发。
- 《会计师事务所执业证书》不得伪造、涂改、出租、出借、转让。
- 会计师事务所终止或执业许可注销的,应当向财政部门交回《会计师事务所执业证书》。



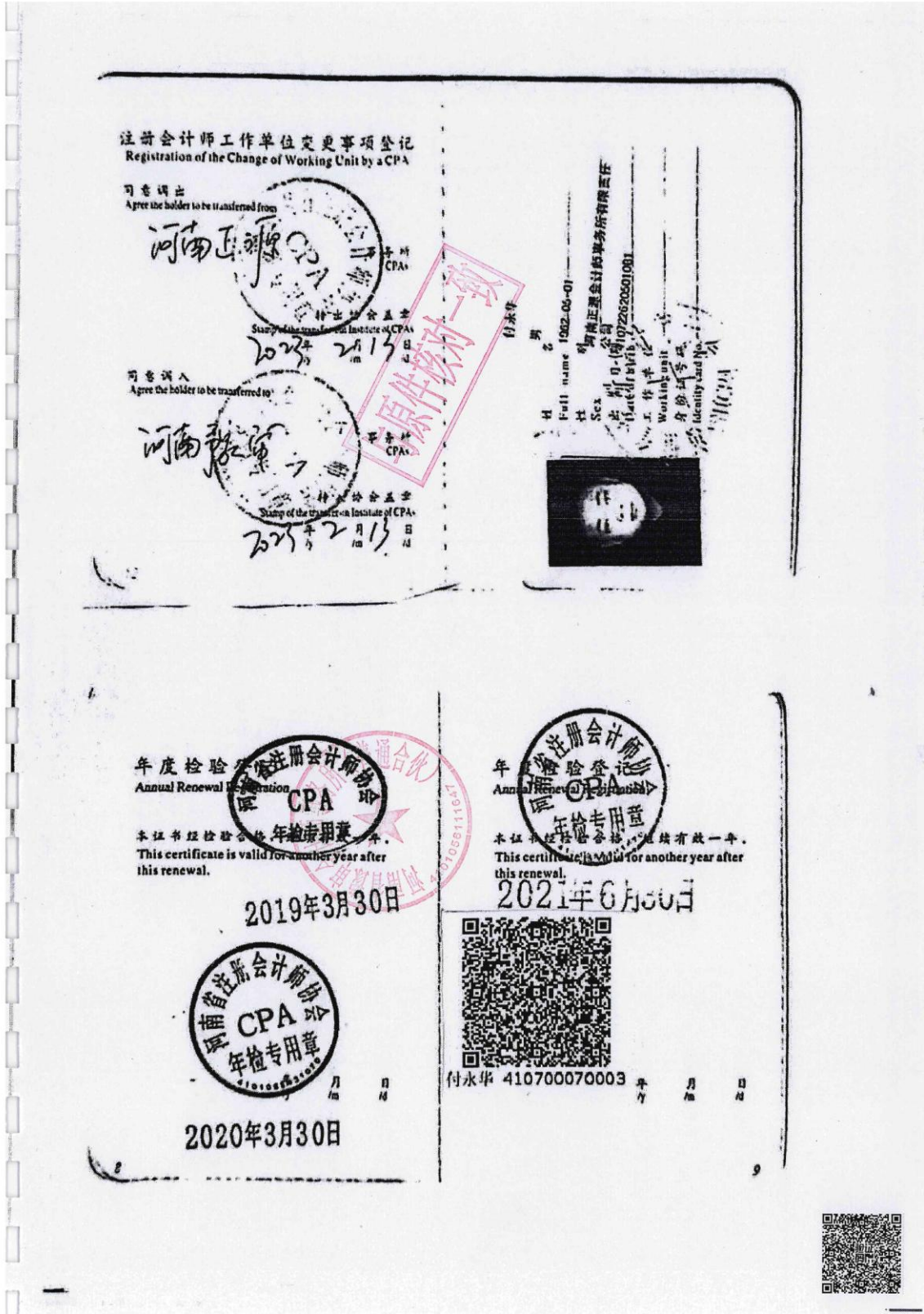



注册会计师工作单位变更事项登记  
Registration of the Change of Working Unit by CPA

河南金之信  
HENAN JINZHI XINYI

河南金之信  
HENAN JINZHI XINYI

2024年10月20日

姓名 赵建兰  
Full name

性别 女  
Sex

出生日期 1966-08-15  
Date of birth

工作单位 河南金之信会计师事务所有限公司  
Working unit

身份证号码 410105196608151000  
Identity card No.

http://acc.nic.gov.cn/cpa/Account/Account.html?id=805427325371530661020643667214

年度检验登记  
Annual Renewal Registration

本证书检验合格，继续有效一年。  
This certificate is valid for another year after this renewal.

年度检验登记  
Annual Renewal Registration

本证书检验合格，继续有效一年。  
This certificate is valid for another year after this renewal.

2166/2025

赵建兰 410000750014



1.5 依法缴纳税收的证明材料（2024年2-4月）

**中华人民共和国  
税收完税证明**

No. 341015240300019540

填发日期：2024年3月13日 税务机关：国家税务总局郑州市管城回族区税务局

纳税人识别号	914101043953253947		纳税人名称	河南金之信实业有限公司		
原凭证号	税种	品目名称	税款所属时期	入(退)库日期	实缴(退)金额	
341016240300060089	增值税	商业	2024-02-01 2024-02-29	至 2024-03-13	10,897.11	
341016240300060089	地方教育附加	增值税地方教育附加	2024-02-01 2024-02-29	至 2024-03-13	192.75	
341016240300060089	教育费附加	增值税教育费附加	2024-02-01 2024-02-29	至 2024-03-13	289.13	
341016240300060089	城市维护建设税	市区	2024-02-01 2024-02-29	至 2024-03-13	674.64	
341016240300060089	增值税	建筑服务	2024-02-01 2024-02-29	至 2024-03-13	8,378.53	
金额合计 (大写) 人民币贰万零肆佰叁拾贰元壹角陆分					¥20,432.16	
		填票人		备注:一般申报 正税自行申报, 主管税务所(科、分局): 国家税务总局郑州市管城回族区税务局紫荆山南路税务分局		
		孙书青				

妥善保管

**中华人民共和国  
税收完税证明**

No. 341015240500039607

填发日期：2024年5月24日 税务机关：国家税务总局郑州市管城回族区税务局

纳税人识别号	914101043953253947		纳税人名称	河南金之信实业有限公司		
原凭证号	税种	品目名称	税款所属时期	入(退)库日期	实缴(退)金额	
341016240400414420	增值税	商业	2024-03-01 2024-03-31	至 2024-04-17	112.06	
341016240400414420	地方教育附加	增值税地方教育附加	2024-03-01 2024-03-31	至 2024-04-17	107.15	
341016240400414420	教育费附加	增值税教育费附加	2024-03-01 2024-03-31	至 2024-04-17	160.73	
341016240400414420	城市维护建设税	市区	2024-03-01 2024-03-31	至 2024-04-17	375.05	
341016240400414420	增值税	建筑服务	2024-03-01 2024-03-31	至 2024-04-17	10,603.67	
金额合计 (大写) 人民币壹万壹仟叁佰伍拾捌元陆角陆分					¥11,358.66	
		填票人		备注:一般申报 正税自行申报, 主管税务所(科、分局): 国家税务总局郑州市管城回族区税务局紫荆山南路税务分局		
		杨艺妃				

妥善保管



中华人民共和国  
税 收 完 税 证 明

No. 341015240500039608

填发日期: 2024年 5月 24日 税务机关: 国家税务总局郑州市管城回族区税务局

纳税人识别号	914101043953253947		纳税人名称	河南金之信实业有限公司		
原凭证号	税 种	品 目 名 称	税款所属时期	入(退)库日期	实缴(退)金额	
341016240500121614	地方教育附加	增值税地方教育附加	2024-04-01 2024-04-30	至 2024-05-17	943.73	
341016240500121614	教育费附加	增值税教育费附加	2024-04-01 2024-04-30	至 2024-05-17	1,415.60	
341016240500121614	城市维护建设税	市区	2024-04-01 2024-04-30	至 2024-05-17	3,303.06	
341016240500121614	增值税	建筑服务	2024-04-01 2024-04-30	至 2024-05-17	94,373.19	
金额合计	(大写)人民币壹拾万零叁拾伍元伍角捌分				¥100,035.58	
		填 票 人		备注:一般中报 正税自行申报, 主管税务所(科、分局): 国家税务总局郑州市管城回族区税务局紫荆山南路税务分局		
		杨艺妃				

收 据 联  
交 纳 税 人 作 完 税 证 明

妥善保管



1.6 依法缴纳社会保障资金的证明材料（2024年3-5月）

**中华人民共和国  
税收完税证明**

No. 441015240300800610

填发日期： 2024年 3月 13日      税务机关： 国家税务总局郑州市管城回族区税务局

纳税人识别号	914101043953253947		纳税人名称	河南金之信实业有限公司		
原凭证号	税种	品目名称	税款所属时期	入(退)库日期	实缴(退)金额	
441016240300008536	企业职工基本养老保险费	职工基本养老保险(单位缴纳)	2024-03-01 2024-03-31	至	2024-03-13	10,307.52
441016240300008536	企业职工基本养老保险费	职工基本养老保险(个人缴纳)	2024-03-01 2024-03-31	至	2024-03-13	5,153.76
441016240300008536	失业保险费	失业保险(单位缴纳)	2024-03-01 2024-03-31	至	2024-03-13	450.90
441016240300008536	失业保险费	失业保险(个人缴纳)	2024-03-01 2024-03-31	至	2024-03-13	193.32
441016240300008536	工伤保险费	工伤保险	2024-03-01 2024-03-31	至	2024-03-13	115.92
金额合计	(大写)人民币壹万陆仟贰佰贰拾壹元肆角贰分					¥16,221.42
		填票人		备注：一般申报 正税自行申报，主管税务所(科、分局)：国家税务总局郑州市管城回族区税务局紫荆山南路税务分局，社保编码：410199980829 社保经办机构：郑州市社会保险局		
		孙书青				

妥善保管

**中华人民共和国  
税收完税证明**

No. 441015240300750629

填发日期： 2024年 3月 13日      税务机关： 国家税务总局郑州市管城回族区税务局

纳税人识别号	914101043953253947		纳税人名称	河南金之信实业有限公司		
原凭证号	税种	品目名称	税款所属时期	入(退)库日期	实缴(退)金额	
441016240300008536	基本医疗保险费	职工基本医疗保险(单位缴纳)	2024-03-01 2024-03-31	至	2024-03-13	4,509.54
441016240300008536	基本医疗保险费	职工基本医疗保险(个人缴纳)	2024-03-01 2024-03-31	至	2024-03-13	1,288.44
441016240300008536	生育保险费	生育保险	2024-03-01 2024-03-31	至	2024-03-13	644.22
金额合计	(大写)人民币陆仟肆佰肆拾贰元贰角					¥6,442.20
		填票人		备注：一般申报 正税自行申报，主管税务所(科、分局)：国家税务总局郑州市管城回族区税务局紫荆山南路税务分局，社保编码：410199943512 社保经办机构：郑州市市本级医疗保障局		
		孙书青				

妥善保管

**中华人民共和国  
税收完税证明**

No. 441015240500700506

填发日期： 2024 年 5 月 24 日      税务机关： 国家税务总局郑州市管城回族区税务局

纳税人识别号 914101043953253947		纳税人名称 河南金之信实业有限公司				
原凭证号	税种	品目名称	税款所属时期	入(退)库日期	实缴(退)金额	
441016240400373721	企业职工基本养老保险费	职工基本养老保险(个人缴纳)	2024-04-01 2024-04-30	至 2024-04-17	5,153.76	
441016240400373721	失业保险费	失业保险(单位缴纳)	2024-04-01 2024-04-30	至 2024-04-17	450.90	
441016240400373720	基本医疗保险费	职工基本医疗保险(单位缴纳)	2024-04-01 2024-04-30	至 2024-04-17	4,509.54	
441016240400373720	基本医疗保险费	职工基本医疗保险(个人缴纳)	2024-04-01 2024-04-30	至 2024-04-17	1,288.44	
441016240400373720	生育保险费	生育保险	2024-04-01 2024-04-30	至 2024-04-17	644.22	
金额合计 (大写) 人民币壹万贰仟零肆拾陆元捌角陆分					¥12,046.86	
 税务机关 (盖章)		填票人 杨艺妃		备注：一般申报 正税自行申报，主管税务所(科、分局)：国家税务总局郑州市管城回族区税务局紫荆山南路税务分局，社保编码：410199943512 社保经办机构：郑州市市本级医疗保障局		
		妥善保管				

**中华人民共和国  
税收完税证明**

No. 441015240500700507

填发日期： 2024 年 5 月 24 日      税务机关： 国家税务总局郑州市管城回族区税务局

纳税人识别号 914101043953253947		纳税人名称 河南金之信实业有限公司				
原凭证号	税种	品目名称	税款所属时期	入(退)库日期	实缴(退)金额	
441016240400373721	企业职工基本养老保险费	职工基本养老保险(单位缴纳)	2024-04-01 2024-04-30	至 2024-04-17	10,307.52	
441016240400373721	失业保险费	失业保险(个人缴纳)	2024-04-01 2024-04-30	至 2024-04-17	193.32	
441016240400373721	工伤保险费	工伤保险	2024-04-01 2024-04-30	至 2024-04-17	115.92	
金额合计 (大写) 人民币壹万零陆佰壹拾陆元柒角陆分					¥10,616.76	
 税务机关 (盖章)		填票人 杨艺妃		备注：一般申报 正税自行申报，主管税务所(科、分局)：国家税务总局郑州市管城回族区税务局紫荆山南路税务分局，社保编码：410199980829 社保经办机构：郑州市社会保险局		
		妥善保管				

**中华人民共和国  
税收完税证明**

No. 441015240500600577

填发日期： 2024年 5月 24日      税务机关： 国家税务总局郑州市管城回族区税务局

纳税人识别号 914101043953253947		纳税人名称 河南金之信实业有限公司					
原凭证号	税种	品目名称	税款所属时期	入(退)库日期	实缴(退)金额		
441016240500469011	企业职工基本养老保险费	职工基本养老保险(单位缴纳)	2024-05-01 2024-05-31	至	2024-05-17	10,307.52	
441016240500469011	企业职工基本养老保险费	职工基本养老保险(个人缴纳)	2024-05-01 2024-05-31	至	2024-05-17	5,153.76	
441016240500469011	工伤保险费	工伤保险	2024-05-01 2024-05-31	至	2024-05-17	115.92	
金额合计 (大写) 人民币壹万伍仟伍佰柒拾柒元贰角					¥15,577.20		
 税务机关 杨艺杞		填票人 杨艺杞					备注：一般申报 正税自行申报，主管税务所(科、分局)：国家税务总局郑州市管城回族区税务局紫荆山南路税务分局，社保编码：410199980829 社保经办机构：郑州市社会保险局

收据联  
纳税人作完税证明

**中华人民共和国  
税收完税证明**

No. 441015240500600576

填发日期： 2024年 5月 24日      税务机关： 国家税务总局郑州市管城回族区税务局

纳税人识别号 914101043953253947		纳税人名称 河南金之信实业有限公司					
原凭证号	税种	品目名称	税款所属时期	入(退)库日期	实缴(退)金额		
441016240500469011	失业保险费	失业保险(单位缴纳)	2024-05-01 2024-05-31	至	2024-05-17	450.90	
441016240500469011	失业保险费	失业保险(个人缴纳)	2024-05-01 2024-05-31	至	2024-05-17	193.32	
441016240500469010	基本医疗保险费	职工基本医疗保险(单位缴纳)	2024-05-01 2024-05-31	至	2024-05-17	4,509.54	
441016240500469010	基本医疗保险费	职工基本医疗保险(个人缴纳)	2024-05-01 2024-05-31	至	2024-05-17	1,288.44	
441016240500469010	生育保险费	生育保险	2024-05-01 2024-05-31	至	2024-05-17	644.22	
金额合计 (大写) 人民币柒仟零捌拾陆元肆角贰分					¥7,086.42		
 税务机关 杨艺杞		填票人 杨艺杞					备注：一般申报 正税自行申报，主管税务所(科、分局)：国家税务总局郑州市管城回族区税务局紫荆山南路税务分局，社保编码：410199943512 社保经办机构：郑州市市本级医疗保障局

收据联  
纳税人作完税证明



### 1.7 具备履行政府采购合同所必需的设备和专业技术能力的证明材料（营业执照）



## 1.8 参加政府采购活动前三年内在经营活动中没有重大违法记录的证明材料

### 声 明

致：信阳市平桥区城市管理局

河南金之信实业有限公司在此郑重承诺，在参加平桥区农村生活垃圾治理作业服务项目活动中，我公司参加政府采购活动前三年内在经营活动中没有重大违法记录。

特此声明！

河南金之信实业有限公司

2024年7月25日

### 1.9 “信用中国”、“中国政府采购网”网站查询资料

#### 1.9.1 “失信被执行人”查询资料

2024/7/16 15:09

全国法院失信被执行人名单信息公布与查询



## 中国执行信息公开网

(<http://zxgk.court.gov.cn/>)



#### 失信被执行人(自然人)公布

姓名/名称	证件号码
丁朝伦	5102321963****6314
何智南	5130011977****0846
边强	5101081976****0314
丁朝凤	5102321969****6327
管金胜	1326231964****2015
李红林	4209821978****1448

#### 失信被执行人(法人或其他组织)公布

姓名/名称	证件号码
河池市弘农加油站	9145120159****977J
上海立钧物资有限公司	70316927-5
浙江普利金塑胶有限责任公司	79336119-8
河池市弘农加油站	9145120159****977J
河池市弘农加油站	9145120159****977J
北京远翰国际教育咨询有限责任公司	55140080-1



(restrainingOrder.html)

#### 查询条件

被执行人姓名/名称:

河南金之信实业有限公司

身份证号码/组织机构代码:

914101043953253947

省份:

-----全部-----

验证码:

[zxgk.court.gov.cn/shixin/](http://zxgk.court.gov.cn/shixin/)

1/3

2024/7/16 15:09

全国法院失信被执行人名单信息公布与查询

ufiq

ufiq

查询

## 查询结果

在全国范围内没有找到 914101043953253947 河南金之信实业有限公司相关的结果。

## 全国法院失信被执行人名单信息公布与查询平台首页

### 声明

为推进社会信用体系建设，对失信被执行人进行信用惩戒，促使其自动履行生效法律文书确定的义务，根据《中华人民共和国民事诉讼法》相关规定，最高人民法院制定了《关于公布失信被执行人名单信息的若干规定》，自今日起向社会开通“全国法院失信被执行人名单信息公布与查询”平台，社会各界通过该平台查询全国法院（不包括军事法院）失信被执行人名单信息。现就有关事项作出如下声明：

一、被执行人未履行生效法律文书确定的义务，并具有《最高人民法院关于公布失信被执行人名单信息的若干规定》第一条规定的情形之一的，执行法院将根据申请执行人的申请或依职权决定将该被执行人纳入失信被执行人名单，并通过本网站予以公布。

二、各级人民法院将向政府相关部门、金融监管机构、金融机构、承担行政职能的事业单位及行业协会等通报失信被执行人名单信息，供相关单位依照法律、法规和有关规定，在政府采购、招标投标、行政审批、政府扶持、融资信贷、市场准入、资质认定等方面，对失信被执行人予以信用惩戒；将向征信机构通报失信被执行人名单信息，并由征信机构在其征信系统中记录。

国家工作人员、人大代表、政协委员等被纳入失信被执行人名单的，失信情况将通报其所在单位和相关部门；国家机关、事业单位、国有企业等被纳入失信被执行人名单的，失信情况将通报其上级单位、主管部门或者履行出资人职责的机构。

三、纳入失信被执行人名单的被执行人，执行法院将依照《最高人民法院关于限制被执行人高消费及有关消费的若干规定》第一条的规定，对被被执行人采取限制消费措施。

被执行人为自然人的，被采取限制消费措施后，不得有以下高消费及非生活和工作必需的消费行为：（一）乘坐交通工具时，选择飞机、列车软卧、轮船二等以上舱位；（二）在星级以上宾馆、酒店、夜总会、高尔夫球场等场所进行高消费；（三）购买不动产或者新建、扩建、高档装修房屋；（四）租赁高档写字楼、宾馆、公寓等场所办公；（五）购买非经营必需车辆；（六）旅游、度假；（七）子女就读高收费私立学校；（八）支付高额保费购买保险理财产品；（九）乘坐G字头动车组列车全部座位、其他动车组列车一等以上座位等其他非生活和工作必需的消费行为。被执行人为单位的，被采取限制消费措施后，被执行人及其法定代表人、主要负责人、影响债务履行的直接责任人员、实际控制人不得实施前述行为。因私消费以个人财产实施前述行为的，可以向执行法院提出申请。

四、被纳入失信被执行人名单的公民、法人或其他组织认为有《最高人民法院关于失信被执行人名单信息的若干规定》第十一条规定情形之一的，可以向执行法院申请纠正。

五、本网站提供的信息仅供查询人参考。如有争议，以执行法院有关法律文书为准。因使用本网站信息而造成不良后果的，本网站不承担任何责任。

六、查询人必须依法使用查询信息，不得用于非法目的和不正当用途。非法使用本网站信息给他人造成损害的，由使用人自行承担相应责任。

七、本网站信息查询免费，严禁任何单位和个人利用本网站信息牟取非法利益。

八、本网站属于政府网站，未经许可，任何商业性网站不得建立与本网站及其内容的链接，不得建立本网站的镜像（包括全部和局部镜像），不得拷贝、复制或传播本网站信息。

九、如对该查询内容有异议，请与执行法院联系。

zxgk.court.gov.cn/shixin/

2/3



2024/7/16 15:09

全国法院失信被执行人名单信息公布与查询

最高人民法院

2013年10月8日

地址：北京市东城区东交民巷27号 邮编：100745

总机：010-67550114

中华人民共和国最高人民法院 版权所有

京ICP备05023036号

[zxgk.court.gov.cn/shixin/](http://zxgk.court.gov.cn/shixin/)

3/3

### 1.9.2 “重大税收违法失信主体” 查询资料

2024/7/16 15:16 重大税收违法失信主体\_信息公示\_信用中国

欢迎来到信用中国

 **信用中国**  
WWW.CREDITCHINA.GOV.CN

信用信息 统一社会信用代码 站内文章

请输入主体名称或者统一社会信用代码

首页 | 信用动态 | 政策法规 | 信息公示 | 信用服务 | 信用研究 | 信用承诺 | 信易+ | 联合奖惩 | 个人信用 | 行业信用 | 城市信用

您所在的位置：首页 > 信用服务 > 重大税收违法失信主体

### 重大税收违法失信主体

河南金之信实业有限公司

#### 查询结果





很抱歉，没有找到您搜索的数据

©版权所有：信用中国 | 网站声明 | 关于我们 | 网站地图

主办单位：国家公共信用信息中心 指导单位：国家发展和改革委员会 中国人民银行 技术支持：国家信息中心 中经网

网站标识码：bm04000009 京ICP备05052393号-5 京公网安备 11010202007696号

 政府网站 找错 

https://www.creditchina.gov.cn/xinyongfuwu/zhongdashuishouweifaanjian/ 1/1



2024/7/16 15:17

政府采购严重违法失信行为记录名单\_信息公示\_信用中国

欢迎来到信用中国



信用信息

统一社会信用代码

站内文章

请输入主体名称或者统一社会信用代码

- Navigation menu: 首页, 信用动态, 政策法规, 信息公示, 信用服务, 信用研究, 信用承诺, 信易+, 联合奖惩, 个人信用, 行业信用, 城市信用

您所在的位置: 首页 > 信用服务 > 政府采购严重违法失信行为记录名单

政府采购严重违法失信行为记录名单

河南金之信实业有限公司

查询

查询结果



很抱歉，没有找到您搜索的数据



©版权所有: 信用中国 | 网站声明 | 关于我们 | 网站地图

主办单位: 国家公共信用信息中心 指导单位: 国家发展和改革委员会 中国人民银行 技术支持: 国家信息中心 中经网

网站标识码: bm04000009 京ICP备05052393号-5 京公网安备 11010202007696号

## 1.10 非联合体投标声明

致：信阳市平桥区城市管理局

河南金之信实业有限公司在此郑重承诺，在参加平桥区农村生活垃圾治理作业服务项目活动中，我公司具有具有独立承担民事责任能力的法人企业，具有营业执照证书并具有相关经营范围，在人员、设备、资金等方面具备相应的能力，不存在联合体投标。

特此承诺！

河南金之信实业有限公司

2024年7月25日

后附全国企业信息公示系统查询资料



# 国家企业信用信息公示系统

NATIONAL ENTERPRISE CREDIT INFORMATION PUBLICITY SYSTEM

## 企业信用信息公示报告

企业名称	河南金之信实业有限公司
报告生成时间	2024/07/16 09:39:50
申请人邮箱	313811616@QQ.com

(报告内容仅供参考,具体内容请以国家企业信用信息公示系统查询页面为准)

## 政府部门公示信息

### ■ 照面信息

统一社会信用代码: 914101043953253947      企业名称: 河南金之信实业有限公司  
 类型: 有限责任公司(自然人投资或控股)      法定代表人: 张雷  
 注册资本: 1200 万人民币      成立日期: 2014年06月17日  
 营业期限自: 2014年06月17日      营业期限至:  
 登记机关: 郑州市管城回族区市场监督管理局      核准日期: 2020年07月30日  
 登记状态: 存续(在营、开业、在册)  
 住所: 郑州市管城区紫荆山路182号2号楼9层901

**经营范围:** 环保设备、清洁车辆、交通安全设施、金属制品、轻钢活动房、公厕的技术开发、生产、销售;会议及展览服务;环境工程施工;建筑装饰工程施工;清洁服务;物业服务;园林绿化服务;计算机软件技术开发、技术咨询;清洁车辆、机械设备的租赁;城市垃圾分类服务;城市垃圾经营性清扫、收集、运输、处理服务;批发兼零售:预包装食品兼散装食品、食用农产品、日用品、服装服饰、鞋帽、针纺织品、洗涤用品、办公用品、健身器材、普通机械设备、建材、消防器材、化工产品(易燃易爆及危险化学品除外)、标识标牌、计算机软件及辅助设备、定型小包装润滑油、汽车配件。

### ■ 股东及出资信息

序号	股东名称	证照/证件类型	证照/证件号码	股东类型
1	郭卫双	非公示项	非公示项	自然人股东
2	张雷	非公示项	非公示项	自然人股东

### ■ 主要人员信息

序号	姓名	职位	序号	姓名	职位
1	张雷	执行董事兼总经理	2	郭卫双	监事

**I 分支机构信息**

暂无分支机构信息

**I 变更信息**

序号	变更事项	变更前内容	变更后内容	变更日期
1	章程备案	无	无	2020年07月30日
2	经营范围变更(含业务范围变更)	环保设备、环卫车辆、交通设施、金属制品、环卫道班房、公厕的技术开发、生产、销售及售后服务；会议会展策划；环境工程施工；建筑装饰工程施工；清洁服务；物业服务；城市垃圾经营性清扫、收集、运输及处理服务；园林化管理与养护；计算机软件技术开发、技术咨询；环卫车辆、机械设备的租赁；批发兼零售：预包装食品兼散装食品、食用农产品、日用品、服装服饰、鞋帽、针纺织品、洗涤用品、办公用品、健身器材、普通机械设备、建材、消防器材、化工产品（易燃易爆及危险化学品除外）、标识标牌、计算机软件及辅助设备、定型小包装润滑油、汽车配件。	环保设备、清洁车辆、交通安全设施、金属制品、轻钢活动房、公厕的技术开发、生产、销售；会议及展览服务；环境工程施工；建筑装饰工程施工；清洁服务；物业服务；园林绿化服务；计算机软件技术开发、技术咨询；清洁车辆、机械设备的租赁；城市垃圾分类服务；城市垃圾经营性清扫、收集、运输、处理服务；批发兼零售：预包装食品兼散装食品、食用农产品、日用品、服装服饰、鞋帽、针纺织品、洗涤用品、办公用品、健身器材、普通机械设备、建材、消防器材、化工产品（易燃易爆及危险化学品除外）、标识标牌、计算机软件及辅助设备、定型小包装润滑油、汽车配件。	2020年07月30日
3	经营范围变更(含业务范围变更)	环保设备、环卫车辆、交通设施、金属制品、环卫道班房、公厕的技术开发、生产、销售及售后服务；会议会展策划；环境工程施工；建筑装饰工程施工；清洁服务；物业服务；城市垃圾经营性清扫、收集、运输及处理服务；园林化管理与养护；计算机软件技术开发、技术咨询；环卫车辆、机械设备的租赁；批发兼零售：预包装食品兼散装食品、食用农产品、日用品、服装服饰、鞋帽、针纺织品、洗涤用品、办公用品、健身器材、普通机械设备、建材、消防	环保设备、环卫车辆、交通设施、金属制品、环卫道班房、公厕的技术开发、生产、销售及售后服务；会议会展策划；环境工程施工；建筑装饰工程施工；清洁服务；物业服务；城市垃圾经营性清扫、收集、运输及处理服务；园林化管理与养护；计算机软件技术开发、技术咨询；环卫车辆、机械设备的租赁；批发兼零售：预包装食品兼散装食品、食用农产品、日用品、服装服饰、鞋帽、针纺织品、洗涤用品、办公用品、健身器材、普通机械设备、建材、消防	2019年12月24日



		普通机械设备、建材、消防器材、化工产品（易燃易爆及危险化学品除外）、标识标牌、计算机软件及辅助设备。	器材、化工产品（易燃易爆及危险化学品除外）、标识标牌、计算机软件及辅助设备、定型小包装润滑油、汽车配件。	
4	章程备案	无	无	2019年12月24日
5	其他事项备案	公章刻制备案,单位办理住房公积金缴存登记,物业服务企业及其分支机构备案,营业执照,税务登记证,机构代码证,社会保险登记证,统计证	公章刻制备案,单位办理住房公积金缴存登记,物业服务企业及其分支机构备案,营业执照,税务登记证,机构代码证,社会保险登记证,统计证	2019年12月24日
6	地址变更（住所地址、经营场所、驻在地址等变更）	郑州市管城区郑汴路39号16号楼15层1505号	郑州市管城区紫荆山路182号2号楼9层901	2018年11月07日
7	经营范围变更（含业务范围变更）	环保设备、电动三轮车、电动四轮车、环卫车辆、交通设施、金属制品、环卫道班房、公厕的技术开发,生产,销售及售后服务;批发兼零售:预包装食品兼散装食品、食用农产品、日用品、服装服饰、鞋帽、针纺织品、洗涤用品、办公产品、健身器材、普通机械设备、建材、消防器材、化工产品(易燃易爆及危险化学品除外)、标识标牌;会议会展策划;环境工程施工;建筑装饰工程施工;清洁服务;物业服务;城市垃圾经营性清扫、收集、运输及处理服务;园林绿化管理与养护。	环保设备、环卫车辆、交通设施、金属制品、环卫道班房、公厕的技术开发、生产、销售及售后服务;会议会展策划;环境工程施工;建筑装饰工程施工;清洁服务;物业服务;城市垃圾经营性清扫、收集、运输及处理服务;园林绿化管理与养护;计算机软件技术开发、技术咨询;环卫车辆、机械设备的租赁;批发兼零售:预包装食品兼散装食品、食用农产品、日用品、服装服饰、鞋帽、针纺织品、洗涤用品、办公用品、健身器材、普通机械设备、建材、消防器材、化工产品(易燃易爆及危险化学品除外)、标识标牌、计算机软件及辅助设备。	2018年11月07日
8	其他事项备案		公章刻制备案,单位办理住房公积金缴存登记,物业服务企业及其分支机构备案,营业执照,税务登记证,机构代码证,社会保险登记证,统计证	2018年11月07日
		环保设备、电动三轮车、电	环保设备、电动三轮车、电动四轮车、环卫车辆、交通	







17	经营范围变更(含业务范围变更)	目凭资质证经营);清洁服务;电动三轮车、电动四轮车维修;批发兼零售:环保设备、电动三轮车、电动四轮车、普通机械设备、建材、健身器材、交通设施。	、健身器材、交通设施、金属制品、预包装食品兼散装食品、针纺织品、服装服饰、日用品、鞋帽、洗涤用品、办公用品、包装材料、工艺品、化工产品(易燃易爆及危险化学品除外)、通讯器材(无线管制器材除外)、仪器仪表(不含医用)、计算机及辅助设备、标示、标牌、食用农产品、电线、电缆;会议会展服务,会议展览策划。	2015年08月11日
18	负责人变更(法定代表人、负责人、首席代表、合伙事务执行人等变更)	张雷	郭卫双	2015年08月11日
19	高级管理人员备案(董事、监事、经理等)	郭卫双;张雷;	郭卫双;张雷;	2015年08月11日
20	经营范围变更(含业务范围变更)	环境工程施工、装饰工程施工(凭资质证经营)、清洁服务。	环境工程施工、装饰工程施工、城市垃圾清扫(以上项目凭资质证经营);清洁服务;电动三轮车、电动四轮车维修;批发兼零售:环保设备、电动三轮车、电动四轮车、普通机械设备、建材、健身器材、交通设施。	2015年03月25日
21	地址变更(住所地址、经营场所、驻在地址等变更)	郑州市管城区郑汴路39号16号楼15层1503室	郑州市管城区商城路10号未来城小区11号楼4楼16号	2015年03月25日
22	注册资本变更(注册资金、资金数额等变更)	600	1200.000000	2015年03月25日
2	地址变更(住所地址、经营场所、	郑州市郑东新区商都路6号1	郑州市管城区郑汴路39号16	2014年07月25日

3	驻在地址等 变更)	0号楼5层529号	号楼15层1503室
---	--------------	-----------	------------

**I 清算信息**

暂无清算信息
--------

**I 行政许可信息**

序号	许可文件 编号	许可文件 名称	有效 期自	有效 期至	许可 机 关	许可 内 容
1	张雷		2024 年05 月30 日	2025 年05 月29 日	郑州市 城市管 理局	允许经营
2	张雷		2024 年05 月22 日	2025 年05 月21 日	郑州市 城市管 理局	允许经营
3	张雷		2024 年05 月22 日	2025 年05 月21 日	郑州市 城市管 理局	允许经营
4	JY14101 0401311 43	食品经 营许可 证	2019 年09 月20 日	2024 年09 月19 日	郑州市 管城回 族区市 场监督 管理局	食品经营许可新办申请
5	JY14101 0401311 43	食品经 营许可 证	2019 年09 月20 日	2024 年09 月19 日	郑州市 管城回 族区市 场监督 管理局	食品经营许可新办申请
6	JY14101 0401311 43	食品经 营许可 证	2019 年09 月20 日	2024 年09 月19 日	郑州市 管城回 族区市 场监督 管理局	食品经营许可新办申请
7	张雷		2021 年08 月12 日	2022 年08 月11 日	郑州市 城市管 理局	允许经营

8	X1-0948	2016年06月07日	2017年06月07日	郑州市城市管理局	允许经营
9		2023年08月04日		郑州市城管局	允许经营

**行政处罚信息**

暂无行政处罚信息

**经营异常信息**

暂无经营异常信息

**严重违法信息**

暂无严重违法信息

**抽查检查信息**

暂无抽查检查信息

**司法协助信息**

暂无司法协助信息

**动产抵押登记信息**

暂无动产抵押登记信息

**股权出质登记信息**

暂无股权出质登记信息

**企业自行公示信息** (企业自行公示信息由该企业提供, 企业对其即时信息的真实性、合法性负责)

**股东及出资信息**

认	实	认缴明细	实缴明细
---	---	------	------

序号	股东	认缴额(万元)	实缴额(万元)	认缴出资方式	认缴出资额(万元)	认缴出资日期	公示日期	实缴出资方式	实缴出资额(万元)	实缴出资日期	公示日期
1	张雷	350.0	0.0	货币	350.0	2045年12月31日	2015年05月27日				
2	郭卫双	150.0	0.0	货币	150.0	2045年12月31日	2015年05月27日				

**■ 股权变更信息**

暂无股权变更信息

**■ 行政许可信息**

暂无行政许可信息

**■ 知识产权出质登记信息**

暂无知识产权出质登记信息

**■ 行政处罚信息**

暂无行政处罚信息

**■ 2023年度报告**
**■ 基本信息**

统一社会信用代码/注册号：914101043953253947 企业名称：河南金之信实业有限公司

企业通信地址：郑州市管城区紫荆山路182号2号楼9层901 邮政编码：450000

企业联系电话：13015516931 企业电子邮箱：500286@qq.com

从业人数：企业选择不公示 其中女性从业人数：企业选择不公示

企业经营状态：开业 企业控股情况：企业选择不公示

**是否有投资信息或购买其他公司股权：** 否

**是否有网站或网店：** 否

**是否有对外担保信息：** 否

**有限责任公司本年度是否发生股东股权转让：** 否

**企业主营业务活动：** 环保设备、清洁车辆、交通安全设施、金属制品、轻钢活动房、公厕的技术开发、生产、销售；会议及展览服务；环境工程施工；建筑装饰工程施工；清洁服务；物业服务；园林绿化服务；计算机软件技术开发、技术咨询；清洁车辆、机械设备的租赁；城市垃圾分类服务；城市垃圾经营性清扫、收集、运输、处理服务；批发兼零售：预包装食品兼散装食品、食用农产品、日用品、服装服饰、鞋帽、针纺织品、洗涤用品、办公用品、健身器材、普通机械设备、建材、消防器材、化工产品（易燃易爆及危险化学品除外）、标识标牌、计算机软件及辅助设备、定型小包装润滑油、汽车配件

### 网站网店信息

暂无网站网店信息

### 股东及出资信息

序号	股东	认缴出资额(万元)	认缴出资时间	认缴出资方式	实缴出资额(万元)	实缴出资时间	实缴出资方式
1	郭卫双	360	2045年12月31日	货币			
2	张雷	840	2045年12月31日	货币			

### 对外投资信息

暂无对外投资信息

### 企业资产状况信息

<b>资产总额</b>	企业选择不公示	<b>所有者权益合计</b>	企业选择不公示
<b>营业总收入</b>	企业选择不公示	<b>利润总额</b>	企业选择不公示
<b>营业总收入中主营业</b>			

务收入	企业选择不公示	净利润	企业选择不公示
纳税总额	企业选择不公示	负债总额	企业选择不公示

**■ 社保信息**

城镇职工基本养老保险	16 人	失业保险	16 人
职工基本医疗保险	16 人	工伤保险	16 人
生育保险	16 人		
单位缴费基数	单位参加城镇职工基本养老保险缴费基数	企业选择不公示	
	单位参加失业保险缴费基数	企业选择不公示	
	单位参加职工基本医疗保险缴费基数	企业选择不公示	
	单位参加生育保险缴费基数	企业选择不公示	
本期实际缴费金额	参加城镇职工基本养老保险本期实际缴费基数	企业选择不公示	
	参加失业保险本期实际缴费基数	企业选择不公示	
	参加职工基本医疗保险本期实际缴费基数	企业选择不公示	
	参加工伤保险本期实际缴费基数	企业选择不公示	
	参加生育保险本期实际缴费基数	企业选择不公示	
单位缴费基数	单位参加城镇职工基本养老保险累计欠缴金额	企业选择不公示	
	单位参加失业保险累计欠缴金额	企业选择不公示	
	单位参加职工基本医疗保险累计欠缴金额	企业选择不公示	
	单位参加工伤保险累计欠缴金额	企业选择不公示	

单位参加生育保险累计欠缴金额 企业选择不公示

对外提供担保信息

暂无对外提供担保信息

股权变更信息

暂无股权变更信息

2022年度报告

基本信息

统一社会信用代码/注册号：914101043953253947 企业名称：河南金之信实业有限公司

隶属企业统一社会信用代码/注册号： 隶属企业名称：

企业通信地址：郑州市管城区紫荆山路182号2号楼9层901 邮政编码：450000

企业联系电话：13015516931 企业电子邮箱：500286@qq.com

从业人数：企业选择不公示 其中女性从业人数：企业选择不公示

营业场所： 企业经营状态：开业

是否有对外担保信息：否 是否有网站或网店：否

企业主营业务活动：环保设备、清洁车辆、交通安全设施、金属制品、轻钢活动房、公厕的技术开发、生产、销售；会议及展览服务；环境工程施工；建筑装饰工程施工；清洁服务；物业服务；园林绿化服务；计算机软件技术开发、技术咨询；清洁车辆、机械设备的租赁；城市垃圾分类服务；城市垃圾经营性清扫、收集、运输、处理服务；批发兼零售：预包装食品兼散装食品、食用农产品、日用品、服装服饰、鞋帽、针纺织品、洗涤用品、办公用品、健身器材、普通机械设备、建材、消防器材、化工产品（易燃易爆及危险化学品除外）、标识标牌、计算机软件及辅助设备、定型小包装润滑油、汽车配件。

**网站网店信息**

暂无网站网店信息

**对外提供担保信息**

暂无对外提供担保信息

**社保信息**

城镇职工基本养老保险	12 人	失业保险	12 人
职工基本医疗保险	12 人	工伤保险	12 人
生育保险	12 人		
单位缴费基数	单位参加城镇职工基本养老保险缴费基数	企业选择不公示	
	单位参加失业保险缴费基数	企业选择不公示	
	单位参加职工基本医疗保险缴费基数	企业选择不公示	
	单位参加生育保险缴费基数	企业选择不公示	
本期实际缴费金额	参加城镇职工基本养老保险本期实际缴费基数	企业选择不公示	
	参加失业保险本期实际缴费基数	企业选择不公示	
	参加职工基本医疗保险本期实际缴费基数	企业选择不公示	
	参加工伤保险本期实际缴费基数	企业选择不公示	
	参加生育保险本期实际缴费基数	企业选择不公示	
	单位参加城镇职工基本养老保险累计欠缴金额	企业选择不公示	

单位缴费基数	单位参加失业保险累计欠缴金额	企业选择不公示
	单位参加职工基本医疗保险累计欠缴金额	企业选择不公示
	单位参加工伤保险累计欠缴金额	企业选择不公示
	单位参加生育保险累计欠缴金额	企业选择不公示

### ■ 生产经营情况信息

营业总收入	企业选择不公示	纳税总额	企业选择不公示
净利润	企业选择不公示		

### ■ 2021年度报告

#### ■ 基本信息

统一社会信用代码/注册号：914101043953253947 企业名称：河南金之信实业有限公司

隶属企业统一社会信用代码/注册号： 隶属企业名称：

企业通信地址：郑州市管城区紫荆山路182号2号楼9层901 邮政编码：450000

企业联系电话：13015516931 企业电子邮箱：500286@qq.com

从业人数：18人 其中女性从业人数：企业选择不公示

营业场所： 企业经营状态：开业

是否有对外担保信息：否 是否有网站或网店：否

**企业主营业务活动：**环保设备、清洁车辆、交通安全设施、金属制品、轻钢活动房、公厕的技术开发、生产、销售；会议及展览服务；环境工程施工；建筑装饰工程施工；清洁服务；物业服务；园林绿化服务；计算机软件技术开发、技术咨询；清洁车辆、机械设备的租赁；城市垃圾分类服务；城市垃圾经营性清扫、收集、运输、处理服务；批发兼零售：预包装食品兼散装食品、食用农产品、日用品、服装服饰、鞋帽、针纺织品、洗涤用品、办公用品、健身器材、普通机械设备、建材、消防器材、化工产品（易燃易爆及危险化学品除外）、标识标牌、计算机软件及辅助设备、定型小包装润滑油、汽车配件。

**网站网店信息**

暂无网站网店信息

**对外提供担保信息**

暂无对外提供担保信息

**社保信息**

城镇职工基本养老保险	18 人	失业保险	18 人
职工基本医疗保险	18 人	工伤保险	18 人
生育保险	18 人		
单位缴费基数	单位参加城镇职工基本养老保险缴费基数	企业选择不公示	
	单位参加失业保险缴费基数	企业选择不公示	
	单位参加职工基本医疗保险缴费基数	企业选择不公示	
	单位参加生育保险缴费基数	企业选择不公示	
本期实际缴费金额	参加城镇职工基本养老保险本期实际缴费基数	企业选择不公示	
	参加失业保险本期实际缴费基数	企业选择不公示	
	参加职工基本医疗保险本期实际缴费基数	企业选择不公示	
	参加工伤保险本期实际缴费基数	企业选择不公示	
	参加生育保险本期实际缴费基数	企业选择不公示	
	单位参加城镇职工基本养老保险累计		

单位缴费基数	欠缴金额	企业选择不公示
	单位参加失业保险累计欠缴金额	企业选择不公示
	单位参加职工基本医疗保险累计欠缴金额	企业选择不公示
	单位参加工伤保险累计欠缴金额	企业选择不公示
	单位参加生育保险累计欠缴金额	企业选择不公示

### 生产经营情况信息

主营业务总收入	企业选择不公示	纳税总额	企业选择不公示
净利润	企业选择不公示		

### 2020年度报告

#### 基本信息

统一社会信用代码/注册号：914101043953253947 企业名称：河南金之信实业有限公司

隶属企业统一社会信用代码/注册号： 隶属企业名称：

企业通信地址：郑州市管城区紫荆山路182号2号楼9层901 邮政编码：450000

企业联系电话：13015516931 企业电子邮箱：500286@qq.com

从业人数：企业选择不公示 其中女性从业人数：企业选择不公示

营业场所： 企业经营状态：开业

是否有对外担保信息：否 是否有网站或网店：否

**企业主营业务活动：**环保设备、清洁车辆、交通安全设施、金属制品、轻钢活动房、公厕的技术开发、生产、销售；会议及展览服务；环境工程施工；建筑装饰工程施工；清洁服务；物业服务；园林绿化服务；计算机软件技术开发、技术咨询；清洁车辆、机械设备的租赁；城市垃圾分类服务；城市垃圾经营性清扫、收集、运输、处理服务；批发兼零售：预包装食品兼散装食品、食用农产品、日用品、服装服饰、鞋帽、针纺织品、洗涤用品、办公用品、健身器材、普通机械设

备、建材、消防器材、化工产品（易燃易爆及危险化学品除外）、标识标牌、计算机软件及辅助设备、定型小包装润滑油、汽车配件。

**网站网店信息**

暂无网站网店信息

**对外提供担保信息**

暂无对外提供担保信息

**社保信息**

城镇职工基本养老保险	7人	失业保险	7人
职工基本医疗保险	7人	工伤保险	7人
生育保险	7人		
单位缴费基数	单位参加城镇职工基本养老保险缴费基数	企业选择不公示	
	单位参加失业保险缴费基数	企业选择不公示	
	单位参加职工基本医疗保险缴费基数	企业选择不公示	
	单位参加生育保险缴费基数	企业选择不公示	
本期实际缴费金额	参加城镇职工基本养老保险本期实际缴费基数	企业选择不公示	
	参加失业保险本期实际缴费基数	企业选择不公示	
	参加职工基本医疗保险本期实际缴费基数	企业选择不公示	
	参加工伤保险本期实际缴费基数	企业选择不公示	
	参加生育保险本期实际缴费基数	企业选择不公示	

单位缴费基数	单位参加城镇职工基本养老保险累计欠缴金额	企业选择不公示
	单位参加失业保险累计欠缴金额	企业选择不公示
	单位参加职工基本医疗保险累计欠缴金额	企业选择不公示
	单位参加工伤保险累计欠缴金额	企业选择不公示
	单位参加生育保险累计欠缴金额	企业选择不公示

#### 生产经营情况信息

主营业务总收入	企业选择不公示	纳税总额	企业选择不公示
净利润	企业选择不公示		

#### 2019年度报告

##### 基本信息

统一社会信用代码/注册号：914101043953253947 企业名称：河南金之信实业有限公司

隶属企业统一社会信用代码/注册号： 隶属企业名称：

企业通信地址：郑州市管城区紫荆山路182号2号楼9层901 邮政编码：450000

企业联系电话：15637118718 企业电子邮箱：15637118718@163.com

从业人数：企业选择不公示 其中女性从业人数：企业选择不公示

营业场所： 企业经营状态：开业

是否有对外担保信息：否 是否有网站或网店：否

**企业主营业务活动：**环保设备、环卫车辆、交通设施、金属制品、环卫道班房、公厕的技术开发、生产、销售及售后服务；会议会展策划；环境工程施工；建筑装饰工程施工；清洁服务；物业服务；城市垃圾经营性清扫、收集、运输及处理服务；园林绿化管理与养护；计算机软件技术开

发、技术咨询；环卫车辆、机械设备的租赁；批发兼零售：预包装食品兼散装食品、食用农产品、日用品、服装服饰、鞋帽、针纺织品、洗涤用品、办公用品、健身器材、普通机械设备、建材、消防器材、化工产品（易燃易爆及危险化学品除外）、标识标牌、计算机软件及辅助设备、定型小包装润滑油、汽车配件。

**网站网店信息**

暂无网站网店信息

**对外提供担保信息**

暂无对外提供担保信息

**社保信息**

城镇职工基本养老保险	12 人	失业保险	12 人
职工基本医疗保险	12 人	工伤保险	12 人
生育保险	12 人		
单位缴费基数	单位参加城镇职工基本养老保险缴费基数	企业选择不公示	
	单位参加失业保险缴费基数	企业选择不公示	
	单位参加职工基本医疗保险缴费基数	企业选择不公示	
	单位参加生育保险缴费基数	企业选择不公示	
本期实际缴费金额	参加城镇职工基本养老保险本期实际缴费基数	企业选择不公示	
	参加失业保险本期实际缴费基数	企业选择不公示	
	参加职工基本医疗保险本期实际缴费基数	企业选择不公示	
	参加工伤保险本期实际缴费基数	企业选择不公示	

	参加生育保险本期实际缴费基数	企业选择不公示
单位缴费基数	单位参加城镇职工基本养老保险累计欠缴金额	企业选择不公示
	单位参加失业保险累计欠缴金额	企业选择不公示
	单位参加职工基本医疗保险累计欠缴金额	企业选择不公示
	单位参加工伤保险累计欠缴金额	企业选择不公示
	单位参加生育保险累计欠缴金额	企业选择不公示

### ■ 生产经营情况信息

主营业务总收入	企业选择不公示	纳税总额	企业选择不公示
净利润	企业选择不公示		

### ■ 2018年度报告

#### ■ 基本信息

统一社会信用代码/注册号：914101043953253947 企业名称：河南金之信实业有限公司

企业通信地址：郑州市管城区紫荆山路182号2号楼9层901 邮政编码：450000

企业联系电话：15637118718

企业电子邮箱：15637118718@163.com

从业人数：企业选择不公示

其中女性从业人数：企业选择不公示

企业经营状态：开业

企业控股情况：企业选择不公示

是否有投资信息或购买其他公司股权：否

是否有网站或网店：否

是否有对外担保信息：否

有限责任公司本年度是否发生股东股权转让：否

**企业主营业务活动：**环保设备、环卫车辆、交通设施、金属制品、环卫道班房、公厕的技术开发、生产、销售及售后服务；会议会展策划；环境工程施工；建筑装饰工程施工；清洁服务；物业服务；城市垃圾经营性清扫、收集、运输及处理服务；园林绿化管理与养护；计算机软件技术开发、技术咨询；环卫车辆、机械设备的租赁；批发兼零售：预包装食品兼散装食品、食用农产品、日用品、服装服饰、鞋帽、针纺织品、洗涤用品、办公用品、健身器材、普通机械设备、建材、消防器材、化工产品（易燃易爆及危险化学品除外）、标识标牌、计算机软件及辅助设备。

#### 网站网店信息

暂无网站网店信息

#### 股东及出资信息

序号	股东	认缴出资额(万元)	认缴出资时间	认缴出资方式	实缴出资额(万元)	实缴出资时间	实缴出资方式
1	郭卫双	360	2045年03月25日	货币	0		货币
2	张雷	840	2045年03月25日	货币	0		货币

#### 对外投资信息

暂无对外投资信息

#### 企业资产状况信息

资产总额	企业选择不公示	所有者权益合计	企业选择不公示
营业总收入	企业选择不公示	利润总额	企业选择不公示
营业总收入中主营业务收入	企业选择不公示	净利润	企业选择不公示
纳税总额	企业选择不公示	负债总额	企业选择不公示

**■ 社保信息**

城镇职工基本养老保险	8人	失业保险	8人
职工基本医疗保险	8人	工伤保险	8人
生育保险	8人		
单位缴费基数	单位参加城镇职工基本养老保险缴费基数	企业选择不公示	
	单位参加失业保险缴费基数	企业选择不公示	
	单位参加职工基本医疗保险缴费基数	企业选择不公示	
	单位参加生育保险缴费基数	企业选择不公示	
本期实际缴费金额	参加城镇职工基本养老保险本期实际缴费基数	企业选择不公示	
	参加失业保险本期实际缴费基数	企业选择不公示	
	参加职工基本医疗保险本期实际缴费基数	企业选择不公示	
	参加工伤保险本期实际缴费基数	企业选择不公示	
	参加生育保险本期实际缴费基数	企业选择不公示	
单位缴费基数	单位参加城镇职工基本养老保险累计欠缴金额	企业选择不公示	
	单位参加失业保险累计欠缴金额	企业选择不公示	
	单位参加职工基本医疗保险累计欠缴金额	企业选择不公示	
	单位参加工伤保险累计欠缴金额	企业选择不公示	
	单位参加生育保险累计欠缴金额	企业选择不公示	

对外提供担保信息

暂无对外提供担保信息

股权变更信息

暂无股权变更信息

2017年度报告

基本信息

统一社会信用代码/注册号：914101043953253947 企业名称：河南金之信实业有限公司

企业通信地址：郑州市管城区郑汴路39号16号楼15层1505号 邮政编码：450000

企业联系电话：15637118718

企业电子邮箱：15637118718@163.com

从业人数：企业选择不公示

其中女性从业人数：企业选择不公示

企业经营状态：开业

企业控股情况：企业选择不公示

是否有投资信息或购买其他公司股权：否

是否有网站或网店：否

是否有对外担保信息：否

有限责任公司本年度是否发生股东股权转让：否

企业主营业务活动：环保设备、电动三轮车、电动四轮车、环卫车辆、交通设施、金属制品的技术开发，生产，销售及售后服务；批发兼零售：预包装食品兼散装食品、食用农产品、日用品、服装服饰、鞋帽、针纺织品、洗涤用品、办公产品、健身器材、普通机械设备、建材、化工产品（易燃易爆及危险化学品除外）、标示标牌；会议会展策划；环境工程施工；建筑装饰工程施工；清洁服务；物业服务；城市垃圾清扫。

网站网店信息

暂无网站网店信息

**■ 股东及出资信息**

序号	股东	认缴出资额(万元)	认缴出资时间	认缴出资方式	实缴出资额(万元)	实缴出资时间	实缴出资方式
1	张雷	840	2045年03月25日	货币	0		货币
2	郭卫双	360	2045年03月25日	货币	0		货币

**■ 对外投资信息**

暂无对外投资信息

**■ 企业资产状况信息**

资产总额	企业选择不公示	所有者权益合计	企业选择不公示
营业总收入	企业选择不公示	利润总额	企业选择不公示
营业总收入中主营业务收入	企业选择不公示	净利润	企业选择不公示
纳税总额	企业选择不公示	负债总额	企业选择不公示

**■ 社保信息**

城镇职工基本养老保险	3人	失业保险	3人
职工基本医疗保险	3人	工伤保险	3人
生育保险	3人		
单位缴费基数	单位参加城镇职工基本养老保险缴费基数	企业选择不公示	
	单位参加失业保险缴费基数	企业选择不公示	

本期实际缴费金额	单位参加职工基本医疗保险缴费基数	企业选择不公示
	单位参加生育保险缴费基数	企业选择不公示
	参加城镇职工基本养老保险本期实际缴费基数	企业选择不公示
	参加失业保险本期实际缴费基数	企业选择不公示
	参加职工基本医疗保险本期实际缴费基数	企业选择不公示
	参加工伤保险本期实际缴费基数	企业选择不公示
	参加生育保险本期实际缴费基数	企业选择不公示
单位缴费基数	单位参加城镇职工基本养老保险累计欠缴金额	企业选择不公示
	单位参加失业保险累计欠缴金额	企业选择不公示
	单位参加职工基本医疗保险累计欠缴金额	企业选择不公示
	单位参加工伤保险累计欠缴金额	企业选择不公示
	单位参加生育保险累计欠缴金额	企业选择不公示

**对外提供担保信息**

暂无对外提供担保信息

**股权变更信息**

暂无股权变更信息

**2016年度报告**

## I 基本信息

统一社会信用代码/注册号：914101043953253947 企业名称：河南金之信实业有限公司

企业通信地址：郑州市管城区郑汴路39号16号楼15层1505号 邮政编码：450000

企业联系电话：15637118718

企业电子邮箱：15637118718@163.com

从业人数：企业选择不公示

其中女性从业人数：0人

企业经营状态：开业

企业控股情况：企业选择不公示

是否有投资信息或购买其他公司股权：否

是否有网站或网店：否

是否有对外担保信息：否

有限责任公司本年度是否发生股东股权转让：否

企业主营业务活动：环保设备、电动三轮车、电动四轮车、环卫车辆、交通设施、金属制品的技术开发，生产，销售及售后服务；批发兼零售：预包装食品兼散装食品、食用农产品、日用品、服装服饰、鞋帽、针纺织品、洗涤用品、办公产品、健身器材、普通机械设备、建材、化工产品（易燃易爆及危险化学品除外）、标示标牌；会议会展策划；环境工程施工；建筑装饰工程施工；清洁服务；物

## I 网站网店信息

暂无网站网店信息

## I 股东及出资信息

序号	股东	认缴出资额(万元)	认缴出资时间	认缴出资方式	实缴出资额(万元)	实缴出资时间	实缴出资方式
1	郭卫双	360	2045年03月25日	货币	0		货币
2	张雷	840	2045年03月25日	货币	0		货币

## I 对外投资信息

暂无对外投资信息

### ■ 企业资产状况信息

<b>资产总额</b>	企业选择不公示	<b>所有者权益合计</b>	企业选择不公示
<b>营业总收入</b>	企业选择不公示	<b>利润总额</b>	企业选择不公示
<b>营业总收入中主营业务收入</b>	企业选择不公示	<b>净利润</b>	企业选择不公示
<b>纳税总额</b>	企业选择不公示	<b>负债总额</b>	企业选择不公示

### ■ 社保信息

<b>城镇职工基本养老保险</b>	3人	<b>失业保险</b>	3人
<b>职工基本医疗保险</b>	3人	<b>工伤保险</b>	3人
<b>生育保险</b>	3人		
<b>单位缴费基数</b>	<b>单位参加城镇职工基本养老保险缴费基数</b>	企业选择不公示	
	<b>单位参加失业保险缴费基数</b>	企业选择不公示	
	<b>单位参加职工基本医疗保险缴费基数</b>	企业选择不公示	
	<b>单位参加生育保险缴费基数</b>	企业选择不公示	
<b>本期实际缴费金额</b>	<b>参加城镇职工基本养老保险本期实际缴费基数</b>	企业选择不公示	
	<b>参加失业保险本期实际缴费基数</b>	企业选择不公示	
	<b>参加职工基本医疗保险本期实际缴费基数</b>	企业选择不公示	
	<b>参加工伤保险本期实际缴费基数</b>	企业选择不公示	

	参加生育保险本期实际缴费基数	企业选择不公示
单位缴费基数	单位参加城镇职工基本养老保险累计欠缴金额	企业选择不公示
	单位参加失业保险累计欠缴金额	企业选择不公示
	单位参加职工基本医疗保险累计欠缴金额	企业选择不公示
	单位参加工伤保险累计欠缴金额	企业选择不公示
	单位参加生育保险累计欠缴金额	企业选择不公示

**对外提供担保信息**

暂无对外提供担保信息

**股权变更信息**

暂无股权变更信息

**2015年度报告**
**基本信息**

统一社会信用代码/注册号：914101043953253947      企业名称：河南金之信实业有限公司  
 企业联系电话：15637118718      邮政编码：450000  
 企业通信地址：郑州市管城区郑汴路39号16号楼15层1505号  
 企业电子邮箱：500286@qq.com      从业人数：企业选择不公示  
 企业经营状态：开业      是否有网站或网店：否  
 有限责任公司本年度是否发生股东股权转让：否      是否有投资信息或购买其他公司股权：否

**网站网店信息**

暂无网站网店信息

**股东及出资信息**

序号	股东	认缴出资额(万元)	认缴出资时间	认缴出资方式	实缴出资额(万元)	实缴出资时间	实缴出资方式
1	郭卫双	360	2025年03月25日	货币	360	2025年03月25日	货币
2	张雷	840	2025年03月25日	货币	840	2025年03月25日	货币

**对外投资信息**

暂无对外投资信息

**企业资产状况信息**

资产总额	企业选择不公示	所有者权益合计	企业选择不公示
营业总收入	企业选择不公示	利润总额	企业选择不公示
营业总收入中主营业务收入	企业选择不公示	净利润	企业选择不公示
纳税总额	企业选择不公示	负债总额	企业选择不公示

**对外提供担保信息**

暂无对外提供担保信息

**股权变更信息**

暂无股权变更信息

### 2014年度报告

#### 基本信息

统一社会信用代码/注册号：914101043953253947      企业名称：河南博越捷创环境工程有限公司  
 企业联系电话：15617568666      邮政编码：450000  
 企业通信地址：郑州市管城区商城路10号未来城小区11号楼4楼16号  
 企业电子邮箱：15617568666@163.com      从业人数：企业选择不公示  
 企业经营状态：开业      是否有网站或网店：否  
 有限责任公司本年度是否发生股东股权转让：否      是否有投资信息或购买其他公司股权：否

#### 网站网店信息

暂无网站网店信息

#### 股东及出资信息

序号	股东	认缴出资额(万元)	认缴出资时间	认缴出资方式	实缴出资额(万元)	实缴出资时间	实缴出资方式
1	郭卫双	360	2025年03月25日	货币	360	2025年03月25日	货币
2	张雷	840	2025年03月25日	货币	840	2025年03月25日	货币

#### 对外投资信息

暂无对外投资信息

**企业资产状况信息**

<b>资产总额</b>	企业选择不公示	<b>所有者权益合计</b>	企业选择不公示
<b>营业总收入</b>	企业选择不公示	<b>利润总额</b>	企业选择不公示
<b>营业总收入中主营业务收入</b>	企业选择不公示	<b>净利润</b>	企业选择不公示
<b>纳税总额</b>	企业选择不公示	<b>负债总额</b>	企业选择不公示

**对外提供担保信息**

暂无对外提供担保信息

**股权变更信息**

暂无股权变更信息

### 3、按招标文件要求应提交的其他资料或投标人自认为有必要附 入的其它资料。

备注：投标人应当仔细核对招标文件中有关废标条款和评标标准，提供投标人认为应当附加的其它内容，以充分证明其投标符合招标文件规定，并为评标打分提供充分依据。如果投标人未能提供相关证明文件，将有可能导致废标或者无法得分。

企业部分奖项展示